مباحثات أممية لعرض دلالات مبادرة سمو رئيس الوزراء

جين جودل

- مشاركة شخصيات دولية رفيعة المستوى ونخبة من المفكرين والباحثين
- "يوم الضمير الدولي" هداية العالم لتعزيز قيم السلام والتنمية المستدامة
- رؤى سموه تسهم بتعزيز دور الضمير كقيمة إنسانية تحفظ كرامة البشر

(03)

إلزام جامعة بإلغاء إجراءاتها غير القانونية

مدينة عيسى - وزارة التربية والتعليم

صرح الأمين العام لمجلس التعليم العالي عبدالغني الشويخ بأنه واستكمالًا لاجتماعات الأمانة العامة مع المسؤولين في إحدى الجامعات الخاصة، استدعت الأمانة مسؤولي الجامعة للمرة الثالثة في أسبوع؛ إثر الشكاوى الواردة بشأن طلب الجامعة إجازات مرضية من أعضاء الهيئة الإدارية عن الفترة التي مارسوا فيها العمل من المنزل، واستقطاعها مخصصات النقل من جميع منتسبي المؤسسة؛ كونهم يعملون من المنزل.وأقرت الجامعة بفعلها، وفي ضوء ذلك، وجّهت الأمانة بإلغاء كل إجراءات الجامعة، سواءً ما يتعلق بطلب الإجازات المرضية أو الاستقطاعات المالية، وإرجاع المبالغ المقطوعة إلى منتسبيها، مع موافاة الأمانة بخطاب عن الإجراءات المتعلقة بهذا الشأن.

البلاد

www.albiladpress.com

لكل البلاد

Year: 12 السنة
No:4195 العدد
الخميس THU
9 April 2020 9 أبريل
16 Shaban 1441 16 شعبان
ISSN 1985-8566 رقم التسجيل

20 صفحة - 210 فلوس
e-mail: local@albiladpress.com

الآن..مع صحيفة البلاد

يمكنكم طلب نشر اعلانات السجلات التجارية عن طريق الواتسب

32224492

الدفع عن طريق بنفت بي

BenefitPay
Bahrain National E-Wallet

مضاعفة مخصصات الضمان الاجتماعي

بأمر من سمو رئيس الوزراء...وتستفيد منها 17 ألف أسرة بـ5.5 مليون دينار

المنامة - بنا

بمناسبة قرب حلول شهر رمضان، أمر رئيس الوزراء صاحب السمو الملكي الأمير خليفة بن سلمان آل خليفة وزارة العمل والتنمية الاجتماعية بمضاعفة قيمة مخصصات الضمان الاجتماعي التي يستفيد منها 17 ألف أسرة بحرينية ممن تصرف لها مستحقات الضمان الاجتماعي، كما أمر سموه بمضاعفة قيمة مخصص الإعاقة، والذي يستفيد منه 12 ألف من ذوي الإعاقة المسجلين في قوائم وزارة العمل والتنمية الاجتماعية وتخصيص ميزانية لتنفيذ الأمرين الكريمين لسموه بمبلغ 5.5 ملايين دينار، وأن يتم صرف الإعانات المضاعفة في منتصف أبريل الجاري.

وتأتي توجيهات صاحب السمو الملكي رئيس الوزراء دعما من سموه للأسر والأفراد من ذوي الاحتياجات الخاصة في مختلف المناسبات، ومنها شهر رمضان، ومساعدتهم على تسيير أمورهم المعيشية في توفير احتياجاتهم ومستلزماتهم للشهر الكريم، وللتخفيف من الأعباء المادية التي يواجهونها بما يضمن للجميع حياة كريمة وآمنة ومستقرة.

سمو رئيس الوزراء

فعاليات: توجيهات سمو رئيس الوزراء أثلجت صدور المواطنين

» أشاد برلمانيون ورجال أعمال بالتوجيهات الصادرة عن رئيس الوزراء صاحب السمو الملكي الأمير خليفة بن سلمان آل خليفة الثلاثاء بإيقاف تحصيل الإيجارات من المستأجرين للأملاك التابعة للبلديات لمدة ثلاثة أشهر (أبريل ومايو ويونيو 2020)؛ مراعاة للظروف الحالية التي أدى إليها انتشار فيروس (كوفيد 19). وأجمعت الفعاليات البرلمانية والعقارية في تصريحات خاصة لوكالة أنباء البحرين (بنا) على أن توجيهات رئيس الوزراء ء التي أثلجت صدور شريحة كبيرة من البحرينيين جاءت في وقتها المناسب لتخفف من حدة تبعات انتشار فيروس كورونا المستجد، على مختلف شرائح المجتمع البحريني.

(02)

سريان إلزامية ارتداء الأقنعة ابتداء من مساء اليوم

المنامة - بنا

- طرح أكثر من مليون كمامة في الأسواق والصيدليات

تنفيذًا لتوجيهات وقرارات اللجنة التنسيقية برئاسة ولي العهد نائب القائد الأعلى النائب الأول لرئيس مجلس الوزراء صاحب السمو الملكي الأمير سلمان بن حمد آل خليفة المعنية بإلزام كافة المواطنين والمقيمين بارتداء الأقنعة وكمامات الوجه في الأماكن العامة، والسماح باستئناف عمل المحال التجارية والصناعية التي تقدم سلع أو خدمات مباشرة للزبائن شرط اتباع الاشتراطات ومنها ارتداء الأقنعة وكمامات الوجه من قبل العاملين ومرتادي هذه المحال التجارية، وتقليل عدد الموجودين بالمنشأة ومنع الاكتظاظ في المحلات مع ترك المسافة الكافية والتي ستطبق من اليوم الخميس الموافق 9 أبريل الجاري في تمام الساعة السابعة مساء، فقد أعلنت وزارة الصناعة والتجارة والسياحة عن طرح أكثر من مليون كمامة وجه طبية في الأسواق والصيدليات بدءا من امس الأربعاء، وذلك للإسهام في تطبيق الإجراءات الاحترازية التي تقوم بها المملكة للتصدي لفيروس كورونا (CO-VID-19).

297.6 مليون دولار التبادل التجاري البحريني الأميركي

البلاد | أمل الحامد

أظهرت أحدث بيانات لمكتب الإحصاء الأميركي، أن التبادل التجاري بين البحرين والولايات المتحدة الأميركية في أول شهرين من العام الجاري (يناير وفبراير 2020) بلغ 297.6 مليون دولار، مسجلا تراجعًا بنسبة 41.86 % مقابل 511.9 مليون دولار بالفترة ذاتها من العام الماضي 2019.

وبلغ مجموع الواردات الأميركية إلى البحرين في يناير وفبراير الماضيين، 155.66 مليون دولار، متراجعًا بنسبة 52.44 %.

(08)

تأمين عودة 250 بحرينيًا من مصر

المنامة - وزارة الخارجية

أكد سفير مملكة البحرين المعين لدى جمهورية مصر العربية والمندوب الدائم لدى جامعة الدول العربية هشام الجودر أن السفارة ستقوم بتأمين عودة نحو 250 بحرينيًا إلى مملكة البحرين في الأيام القليلة المقبلة بسبب جائحة فيروس كورونا (كوفيد - 19) بالتنسيق مع وزارة الخارجية.وبين الجودر أن السفارة تعمل على مدار الساعة من أجل متابعة أوضاع كافة أبناء مملكة البحرين الموجودين في مختلف المحافظات المصرية؛ لتسهيل عودتهم إلى المملكة مع اتخاذ كافة التدابير والإجراءات الاحترازية، وضمان سلامتهم وصحتهم، معربًا عن شكره وتقديره لما لقيه من تعاون كل الجهات المعنية في جمهورية مصر العربية الشقيقة من أجل تأمين وتسهيل عودة المواطنين إلى أرض البلاد بالسلامة.

بدء التسجيل الإلكتروني لصرف الرواتب الثلاثة

100 ألف موظف مسجل لدى "التأمينات" يستفيدون من الدعم

مدينة عيسى - وزارة العمل

أعلن وزير العمل والتنمية الاجتماعية جميل حميدان، عن إطلاق خدمة على الموقع الإلكتروني لدى الهيئة العامة للتأمين الاجتماعي www.sio.gov.bh، للسماح لأصحاب العمل التسجيل، اعتباراً من امس، للاستفادة من تكفل الحكومة بدفع رواتب المواطنين العاملين في منشآت القطاع الخاص.وأوضح حميدان أن دفع الرواتب سيتم وفقاً لما هو مسجل لدى الهيئة العامة للتأمين الاجتماعي حتى نهاية فبراير الماضي، مشيراً إلى أنه سيتم دفع الرواتب من وفورات صندوق التأمين ضد التعطل، إذ تبلغ تكلفتها 215 مليون دينار 2020، بمعدل شهري يفوق 70 مليون دينار، ويشمل جميع البحرينيين العاملين في منشآت القطاع الخاص وعددهم نحو 100 ألف موظف وعامل مسجلين لدى الهيئة.

(04)

"التجارة" توجه للالتزام بالتعليمات في الأسواق

استمرار غلق الصالات الرياضية والصالونات والسينما ومقاهي الشيشة

المنامة - الصناعة والتجارة

بناءً على قرارات اللجنة التنسيقية برئاسة ولي العهد نائب القائد الأعلى النائب الأول لرئيس مجلس الوزراء صاحب السمو الملكي الأمير سلمان بن حمد آل خليفة، دعت وزارة الصناعة والتجارة والسياحة جميع الأسواق والمنشآت والمجمعات التجارية بضرورة الالتزام بتطبيق التعليمات الخاصة؛ للحد من انتشار فيروس كورونا. وأصدر وزير الصناعة والتجارة والسياحة زايد الزياني قرارا بغلق بعض المنشآت الخاصة احترازيا؛ لمنع انتشار فيروس COVID-19، اعتبارا من الساعة السابعة من مساء اليوم حتى الساعة السابعة من مساء الخميس 23 أبريل 2020.

(09)

في البلاد

عاطل يحول مركبته إلى "إسعاف سيارات"

05 » تمكن شاب بحريني من أن يعمل ميكانيكي سيارات بعد أن كان عاطلاً عن العمل، إثر قيامه بتحويل مركبته إلى "كراج متنقل" يخدم جميع أنواع السيارات وعلى مدار 24 ساعة.

"مجمعات السيف" تُعاود العمل

09 » أعلنت شركة عقارات السيف، عن معاودة فتح جميع المحلات التجارية في مجمعاتها المنتشرة في مختلف أنحاء المملكة لعملائها الكرام؛ ابتداءً من يوم غد (الجمعة) ولغاية 23 أبريل 2020.

ساندرز ينسحب من الانتخابات الأميركية

12 » أعلن السناتور المستقل بيرني ساندرز أمام فريقه أمس التخلي عن السباق إلى البيت الأبيض، وفق ما جاء في بيان، مقدّماً الفوز بانتخابات الحزب الديموقراطي التمهيدية لجو بايدن الذي سيواجه دونالد ترامب في الانتخابات بنوفمبر.

ملك: الفنان كالجندي

19 » قال الفنان عبدالله ملك إن دور الفنان لا يقل عن دور أي جندي في الوطن للدفاع عن البحرين، فكلنا نعمل وندافع من مختف مواقعنا، وعلى الفنان أن يرفع من معنويات الناس باستغلال موهبته.

انطلاقة ناجحة لبطولة "الأولمبية" للألعاب الإلكترونية

14 » حققت بطولة الألعاب الرياضية الإلكترونية التي نظمتها اللجنة الأولمبية البحرينية بالتعاون مع منظمة خالد بن حمد الرياضية والبحرين كوميك كون نجاحا كبيرا في يومها الأول.

BAHRAIN GAMING

سمو رئيس الوزراء يتلقى تهنئة من الكعبي

المنامة - بنا

تلقى رئيس الوزراء صاحب السمو الملكي الأمير خليفة بن سلمان آل خليفة، برقية تهنئة من سفير سلطنة عمان لدى مملكة البحرين؛ بمناسبة احتفال الأمم المتحدة والعالم باليوم الدولي للضمير، الذي يأتي استجابة لمبادرة سموه. وأشار السفير في برقيته، إلى أن اعتماد الأمم المتحدة لهذا اليوم يعد تقديرًا دوليًا رفيعًا وإشادة أممية عالية بجهود صاحب السمو الملكي رئيس الوزراء في دعم ومؤازرة مبادرات الضمير العالمي؛ من أجل تعزيز المسيرة الإنسانية وإقرار جهود السلام العالمي.

تنسيق مع الجمعيات الخيرية لتسلّم منحة سمو رئيس الوزراء الرمضانية

الإشادة بحرص سموه على تلمس احتياجات المواطنين

المنامة - بنا

في إطار ما دأب عليه رئيس الوزراء صاحب السمو الملكي الأمير خليفة بن سلمان آل خليفة، بمساعدة المواطنين والتخفيف عنهم خصوصا مع قرب حلول شهر رمضان المبارك بتسليم منح رمضانية للأسر المتعففة، بدأ التنسيق مع الجمعيات والصناديق الخيرية لاستلام المنح الرمضانية من سموه، التي من بينها توزيع 100 طن من الأرز على الأسر البحرينية المتعففة. ورفع ممثلو الجمعيات والصناديق الخيرية خالص الشكر وعظيم الامتنان لصاحب السمو الملكي رئيس الوزراء؛ على دعم سموه المتواصل لأبنائه المواطنين في مختلف المناسبات والظروف، وقرب سموه الدائم منهم وحرصه على تلمس احتياجاتهم ومتطلباتهم وتلبيتها، مؤكدين أن المنحة الرمضانية هي غيض من فيض عطاء سموه غير المحدود لشعب البحرين، الذي يرجع الفضل لسموه فيما وصل إليه من تنمية وتطور في مختلف المجالات. وأكدوا أن منحة سموه تساهم في التخفيف عن الأسر المتعففة لتوفير متطلبات شهر رمضان الكريم، داعين الله أن يحفظ سمو رئيس الوزراء ويديم عليه نعمة الصحة والعافية ويجعله ذخرا وسندا لهذا الوطن وشعبه.

سمو رئيس الوزراء

سمو رئيس الوزراء يتلقى تهنئة من سيار

المنامة - بنا

تلقى رئيس الوزراء صاحب السمو الملكي الأمير خليفة بن سلمان آل خليفة، برقية تهنئة من وكيل وزارة الخارجية للشؤون الإقليمية ومجلس التعاون بوزارة الخارجية السفير وحيد مبارك سيار؛ بمناسبة احتفال الأمم المتحدة والعالم بيوم الضمير الدولي، الذي يأتي استجابة لمبادرة سموه.

وأشاد سيار في برقيته، بمبادرة صاحب السمو الملكي رئيس الوزراء، قائلًا إنها فريدة من نوعها، إذ جاءت لاهتمام سموه بتعزيز المسيرة الإنسانية وإقرار جهود السلام الدولي، منوهًا بأنها رسخت مكانة البحرين عالميًا لما توليه المملكة بقيادة عاهل البلاد صاحب الجلالة الملك حمد بن عيسى آل خليفة من اهتمام وحرص للقيام بدور فاعل في تحقيق السلام بمختلف أنحاء البلاد.

وحيد سيار

وأضاف أن مبادرة يوم الضمير الدولي لقيت صدى عالميًا كبيرا وتبنتها الأمم المتحدة، في إنجاز دولي متميز يعكس ما يحظى به سموه من مكانة دولية رفيعة رسختها جهود سموه في تحفيز المجتمعات الدولية على إرساء السلام العالمي وتعزيز التكاتف والتعاون الدولي للمضي قدمًا في جهود السلام والتنمية المستدامة.

توجيهات سمو رئيس الوزراء أثلجت صدور المواطنين

فعاليات برلمانية واقتصادية تشيد بحرص سموه على تلمس احتياجات المواطنين

المنامة - بنا

أشاد برلمانيون ورجال أعمال بالتوجيهات الصادرة عن رئيس الوزراء صاحب السمو الملكي الأمير خليفة بن سلمان آل خليفة يوم الثلاثاء بإيقاف تحصيل الإيجارات من المستأجرين للأملاك التابعة للبلديات لمدة 3 أشهر (أبريل ومايو ويونيو 2020)؛ مراعاة للظروف الحالية التي أدى إليها انتشار فيروس (كوفيد 19).

ناصر الأهلي

خالد المسقطي

أحمد السلوم

سمير ناس

وأجمعت الفعاليات البرلمانية والعقارية في تصريحات خاصة لوكالة أنباء البحرين (بنا) على أن توجيهات رئيس الوزراء جاءت في وقتها المناسب؛ لتخفف من حدة تبعات انتشار فيروس كورونا المستجد على مختلف شرائح المجتمع البحريني، وبما يضمن الحد من أية آثار سلبية على الاقتصاد والمجتمع في هذه الظروف الاستثنائية بالنسبة الجميع.

المسقطي: توجيهات تستحق الثناء وليست غريبة على سموه

وقال رئيس اللجنة المالية والاقتصادية في مجلس الشورى خالد المسقطي إن توجيهات سمو رئيس الوزراء تستحق الثناء والشكر، فهي تدل على مدى حرص سموه ومتابعته الدقيقة في سبيل إيجاد حلول سريعة تتخذ في الوقت الصحيح؛ لتحد من الآثار السلبية الناجمة عن جائحة كورونا.

وأضاف المسقطي "ليس بأمر غريب على سمو رئيس الوزراء أن يتخذ مثل هذه التوجيهات، إذ كان سموه وسيظل متابعا دقيقا لجميع شؤون المجتمع المحلي وما يخص المواطن، والجميع يرى وعلى علم بما نمر به من ظروف غير اعتيادية طالت العالم أجمع، وتأتي توجيهات سموه في وقت بالغ الأهمية للحد من التبعات السلبية لهذا الفيروس اقتصاديا واجتماعيا".

وذكر المسقطي أن ما يصدر من توجيهات من رئيس الوزراء سيساهم في التخفيف من الأضرار الناتجة عن كورونا على القطاع التجاري والاقتصاد ككل، لافتا إلى أن مملكة البحرين كانت سباقة في اتخاذ خطوات استباقية لوقف انتشار الوباء والتخفيف من حدة آثاره.

السلوم: نظرة سموه ثاقبة وأزاحت هموم المستأجرين

بدوره، أشاد رئيس اللجنة المالية والاقتصادية في مجلس النواب أحمد السلوم بتوجيهات رئيس الوزراء التي أثلجت صدور شريحة كبيرة من البحرينيين، خصوصا بالنسبة لذوي الدخل المحدود وأصحاب المهن الحرة المتضررة من تبعات جائحة كورونا.

وأوضح السلوم أن إيقاف تحصيل الإيجارات البلدية لمدة 3 أشهر قد أزاح واحدا من أهم الهموم التي تواجه المستأجرين للأملاك التابعة للبلديات في الوقت الحالي، في ظل الفتور الاقتصادي الذي تسبب به انتشار الفيروس وما نجم عنه من أضرار جسيمة للتجار ورجال الأعمال. وبيَّن السلوم أن نظرة سمو رئيس الوزراء الثاقبة لطبيعة الأوضاع الراهنة وما تحمله من تداعيات جسيمة على الجميع، وإدراكه العميق لأهمية اتخاذ حلول عملية سريعة للاستجابة لاحتياجات المواطنين الملحة، تعكس مدى حرص سموه على الحفاظ على تماسك البيت الداخلي، بل وتميز المملكة بما تتخذه من إجراءات وحزم لدعم المواطنين في أحلك الظروف وأكثرها صعوبة.

ناس: يقف بجانب رواد الأعمال ويدعمهم بمختلف السبل

من جانبه، أشاد رئيس غرفة تجارة وصناعة البحرين سمير ناس بتوجيهات سمو رئيس الوزراء بإيقاف تحصيل الإيجارات من المستأجرين للأملاك التابعة للبلديات لمدة 3 أشهر؛ مراعاة للظروف الحالية خصوصا بالنسبة لذوي الدخل المحدود وأصحاب المهن الحرة المتضررين، مشيرا إلى أن التوجيهات تؤكد حرص سموه على دعم القطاع الخاص ومساندته في مجابهة التداعيات الاقتصادية جراء التصدي لفيروس كورونا المستجد.

وأكد رئيس الغرفة أن التوجيهات الكريمة من سمو رئيس الوزراء، تعكس الرؤية الثاقبة لسموه في مواجهة أي تحديات في الفترة المقبلة، وأن سموه يقف بجانب رواد الأعمال ويدعمهم بمختلف السبل لتجاوز المرحلة الراهنة، فضلا عن حرص سموه على التعامل مع الآثار الناجمة في هذه الفترة العصيبة بما تملكه مملكة البحرين من مقومات تجعلها قادرة على مواجهة التحديات الطارئة.

وأضاف ناس أن توجيهات سموه الكريمة خففت من تداعيات الأزمة الراهنة على أصحاب المهن وأسرهم، وسيكون لها نتائج إيجابية كبيرة وملموسة على الصعيدين الاقتصادي والاجتماعي، معربا عن ثقته في تجاوز هذه الظروف الاستثنائية بفضل حكمة سموه وتكاتف جهود الجميع من مؤسسات وأفراد.

الأهلي: سموه قريب من المواطنين ويعرف جيدا هموم التجار

من جهته، قال رئيس جمعية العقاريين البحرينية السابق وعضو مجلس إدارة جمعية رجال الأعمال البحرينية ناصر الأهلي "لاشك أن التوجيهات تأتي استكمالا لما قامت به الحكومة منذ بروز أزمة فيروس كورونا المستجد". وأضاف الأهلي "هذه التوجيهات الحكيمة الصادرة عن سمو رئيس مجلس الوزراء تأتي ضمن الحزمة المالية والاقتصادية التي أقرتها الحكومة وبتوجيه مباشر من جلالة الملك بتخفيف الأعباء على المواطنين وأصحاب الأعمال، ومن هنا كان لسموه التوجيه المباشر لوزارة البلديات والتخطيط العمراني بأن يعفى أصحاب الأعمال من التجار من دفع إيجار 3 أشهر بدءًا من شهر أبريل الجاري، خصوصا أن البلديات لديها الكثير من الأسواق المركزية في مختلف المحافظات، وهذه الأسواق تختلف من نشاط لآخر البعض منها محلات تجارية وخدمية وفرشات في الأسواق المركزية في مختلف محافظات المملكة".

وبيَّن الأهلي أن هذه التوجيهات قد أفرحت الكثير من أصحاب الأعمال الصغيرة والمتوسطة وسيخفف من حدة الخسائر التي تكبدها أصحاب الأعمال جراء وقف أنشطتهم التجارية خلال الفترة الماضية والحالية جراء تداعيات فيروس كورونا، ما قد يؤثر سلبا على مصدر رزقهم، مضيفا "نشكر سمو رئيس مجلس الوزراء على هذه التوجيهات التي هي ليست بغريبة على سموه فهو كان ومازال دائمًا قريبا من المواطنين وأصحاب الأعمال، ويعرف جيدا هموم التجار في هذه الأوقات الصعبة التي تمر بها البلاد".

سمو رئيس الوزراء يتلقى تهنئة من السفير الفلسطيني

المنامة - بنا

تلقى رئيس الوزراء صاحب السمو الملكي الأمير خليفة بن سلمان آل خليفة، برقية تهنئة من سفير دولة فلسطين لدى مملكة البحرين طه محمد عبدالقادر؛ بمناسبة الاحتفال باليوم الدولي للضمير، الذي جاء استجابة لمبادرة سموه وتبنتها الأمم المتحدة.

وأكد السفير في برقيته أن إقرار الجمعية العامة للأمم المتحدة لمبادرة صاحب السمو الملكي رئيس الوزراء جاء نتاج إنجازات سنوات طويلة من العمل الدولي والوطني والسياسي والاقتصادي والثقافي، مشيرا إلى أن يوم الضمير يهدف إلى التركيز على إرساء أسس السلام الذي يوفر للدول الأجواء التي تمكنها من استكمال مسيرتها على صعيد التنمية المستدامة والارتقاء بحياة الشعوب.

طه محمد عبدالقادر

البحرينيون أظهروا موقفهم الداعم للانفتاح على الآخر

المنامة - بنا

أشاد سفير المملكة المتحدة لدى مملكة البحرين رودي دراموند بمبادرة رئيس الوزراء صاحب السمو الملكي الأمير خليفة بن سلمان آل خليفة بإعلان الخامس من أبريل يوما دوليا للضمير، الذي تم الاحتفاء الأول به يوم الأحد الماضي وسط اهتمام دولي وعربي واسع.

ونوه دراموند إلى أن هذه المبادرة تتسق مع نهج مملكة البحرين بقيادة عاهل البلاد صاحب الجلالة الملك حمد بن عيسى آل خليفة في دعم الجهود الدولية؛ لتعزيز ثقافة السلام والتسامح والتعايش، معربا عن تقديره لولي العهد نائب القائد الأعلى النائب الأول لرئيس مجلس الوزراء صاحب السمو الملكي الأمير سلمان بن حمد آل خليفة على تكريس الدعم والتشجيع لقيم التسامح والسلام.

وأشار سفير المملكة المتحدة الصديقة إلى إسهامات هذه القيم المهمة التي تتبناها مملكة البحرين في تعزيز مجالات عدة منها حرية المعتقد، مؤكدا أن هذا المجال بالذات أظهر البحرينيون موقفهم الداعم لاحتضان والانفتاح على الآخر بصورة تتجاوز التسامح، ولأهمية التنوع في التركيبة السكانية مع الحرص على عدم وجود حواجز بسبب الدين أو العرق أو الجنس.

السفير البريطاني

وقال السفير إن "العالم يمر بظروف صعبة جدا لانتشار فيروس كورونا، وهذه الأزمة تذكر الدول بأن عليها أن تتكاتف وتعمل معا للتغلب على هذه التحديات، وللخروج من هذه الأوقات العسيرة أقوى من أي وقت مضى من خلال القيام بدورنا وتحمل مسؤولياتنا الإنسانية".

الدوسري: سموه أفرح 17 ألف أسرة بحرينية

البلاد | محرر الشؤون المحلية

أشاد النائب عيسى الدوسري بتوجيهات رئيس الوزراء صاحب السمو الملكي الأمير خليفة بن سلمان آل خليفة، التي أمر فيها وزارة العمل والتنمية الاجتماعية بمضاعفة قيمة مخصصات الضمان الاجتماعي التي تستفيد منها 17 ألف أسرة بحرينية ممن تصرف لهم مستحقات الضمان الاجتماعية. وأكد أن التوجيهات أفرحت قلوب أكثر من ١٧ ألف أسرة بحرينية خصوصا مع اقتراب حلول شهر رمضان المبارك، وفي ظل هذه الجائحة التي هددت الأرزاق عالميًا.

وأضاف "بفضل هذه التوجيهات الكريمة والتي جاءت في الوقت المناسب عملت على تخفيف الأعباء على شريحة كبيرة هي الأحوج للدعم في هذه الفترة الحرجة". وأشار إلى أن أمر سموه بمضاعفة قيمة مخصص الإعاقة البرهان على الاهتمام الكبير الذي يوليه سموه لكافة شرائح المواطنين وبالذات لفئات ذوي الإعاقة والأسر المستفيدة من الضمان الاجتماعي. وأكد "أن التوجيهات الكريمة من سموه للتخفيف من انعكاسات تفشي فيروس كورونا ودعما من سموه للأسر والأفراد من ذوي الاحتياجات الخاصة في مختلف المناسبات ومنها شهر رمضان الكريم".

عيسى الدوسري

حطاب يشيد بتوجيهات سمو رئيس الوزراء لمكافأة الأطباء

البلاد | محرر الشؤون المحلية

أعرب النائب عبدالرزاق حطاب عن خالص تقديره وامتنانه لرئيس الوزراء صاحب السمو الملكي الأمير خليفة بن سلمان آل خليفة؛ لتوجيهات سموه إلى دراسة الآلية المناسبة لمكافأة الكوادر الطبية التي أثبتت جدارة وقدرة على التجاوب بكفاءة مع متطلبات الأزمة الراهنة. وأكد أن المنجزات الكبيرة الذي قدمها القطاع الصحي بمملكتنا الغالية، لم يكن ليتحقق لولا الدعم السامي والاهتمام غير المحدود الذي قدم من لدن قيادتنا الرشيدة لهذا القطاع البارز.

وأشاد حطاب بسلسلة التوجيهات المتمثلة في توجيه البلديات إلى إيقاف تحصيل الإيجارات 3 أشهر، منوها بأمر سموه بمضاعفة قيمة مخصصات الضمان الاجتماعي التي يستفيد منها 17 ألف أسرة بحرينية ممن تصرف لهم مستحقات الضمان الاجتماعي، ومضاعفة قيمة مخصص الإعاقة الذي يستفيد منه 12 ألفا من ذوي الإعاقة المسجلون في قوائم وزارة العمل والتنمية الاجتماعي؛ تزامنًا من قرب حلول شهر رمضان المبارك.

عبدالرزاق حطاب

مباحثات أممية "بالاتصال المرئي" لعرض دلالات مبادرة سمو رئيس الوزراء

بمشاركة شخصيات دولية رفيعة المستوى ونخبة من المفكرين والباحثين

المنامة - بنا

نظمت "شبكة حلول التنمية المستدامة" التابعة للأمم المتحدة بالتعاون مع مركز التنمية المستدامة بجامعة كولومبيا الأمريكية وديوان صاحب السمو الملكي رئيس الوزراء ندوة عبر تقنية الاتصال المرئي؛ بمناسبة اليوم الدولي للضمير، شاركت فيها شخصيات دولية رفيعة المستوى من بينها، أمينة محمد نائبة الأمين العام للأمم المتحدة، وتيدروس أدهانوم المدير العام لمنظمة الصحة العالمية، والمديرة العامة المساعدة لمنظمة اليونسكو ستيفانيا جيانيني، وميجيل أنجيل موراتينوس الممثل السامي لتحالف الأمم المتحدة للحضارات، والشيخ حسام بن عيسى آل خليفة، إلى جانب عدد من المسؤولين الدوليين وسفراء السلام المعتمدين من الأمم المتحدة. وتناولت الندوة دلالات وأهمية مبادرة رئيس الوزراء صاحب السمو الملكي الأمير خليفة بن سلمان آل خليفة الخاصة باليوم الدولي للضمير، ورسالة سموه إلى العالم بهذه المناسبة، وما تضمنته من دعوات ورؤى من شأنها أن تسهم في تعزيز دور الضمير كقيمة إنسانية تحفظ كرامة البشر وتدعم جهود المجتمع الدولي ومساعيه في تحقيق السلام والأمن والاستقرار العالمي. وشارك في الندوة نخبة من السياسيين والمفكرين والباحثين في مختلف مجالات السياسية والاقتصادية والتنمية المستدامة، حيث حرص الجميع على المشاركة في الندوة رغم الظروف التي يمر بها العالم حاليًا جراء تفشي وباء فيروس كورونا، وتطرقوا إلى الجهود التي تقوم بها مملكة البحرين بقيادة عاهل البلاد صاحب الجلالة الملك حمد بن عيسى آل خليفة، في إطار ما توليه من اهتمام بقضايا الأمن والتنمية المستدامة، والتي يدفعها بشكل مستمر إلى تحفيز وحشد الجهود؛ من أجل أن تأخذ مسيرة التنمية مسارها الصحيح لكي تنعم الإنسانية بالرخاء والاستقرار.

رؤى سموه تسهم بتعزيز دور الضمير كقيمة إنسانية تحفظ كرامة البشر

البحرين بعهد جلالة الملك تهتم بقضايا الأمن والتنمية المستدامة

يجب أن ننظر إلى وباء كورونا كجرس إنذار ودعوة لاستيقاظ ضميرنا

حسام بن عيسى

مايكل دوغلاس

جيفري ساكس

أمينة محمد

آنا تيباجوكا

ماريا فرناندا اسبينوزا

دومينيك دوفيلبان

تيدروس أدهانوم

ميجيل أنجيل موراتينوس

ستيفانيا جيانيني

آلاء مرابط

جين جودل

وتحدث في الندوة كل من نائبة الأمين العام للأمم المتحدة، والمدير العام لمنظمة الصحة العالمية، والمديرة العامة المساعدة لمنظمة اليونسكو والممثل السامي لتحالف الأمم المتحدة للحضارات، إضافة إلى ماريا فرناندا إسبينوزا الرئيسة السابقة للجمعية العامة للأمم المتحدة، وآلاء مرابط المفوضة السامية بالأمم المتحدة للعمالة الصحية والنمو الاقتصادي، ومايكل دوغلاس الممثل والمنتج الأميركي وسفير الأمم المتحدة للسلام، وجين جودل سفيرة الأمم المتحدة للسلام، إضافة إلى كلمات لرئيس الوزراء الفرنسي الأسبق دومينيك دو فيلبان، وآنا تيباجوكا عضو البرلمان في تنزانيا والمديرة التنفيذية السابقة لبرنامج الأمم المتحدة للمستوطنات البشرية.

وقد أدار الندوة البروفيسور جيفري ساكس مدير مركز التنمية المستدامة بجامعة كولومبيا الأمريكية، والذي يُصنف من أبرز خبراء العالم في التنمية الاقتصادية، وله العديد من المؤلفات التي تدرس في أرقى الجامعات الأمريكية في قضايا التنمية المستدامة.

وفي بداية الندوة، نقل الشيخ حسام بن عيسى آل خليفة تحيات وتقدير رئيس الوزراء صاحب السمو الملكي الأمير خليفة بن سلمان آل خليفة للمشاركين في الندوة، ولكل من ساهم في تكريس مبادرة سموه الخاصة باليوم الدولي للضمير وتحويلها إلى حقيقة وواقع.

وتطرق إلى أبرز مضامين رسالة صاحب السمو الملكي رئيس الوزراء إلى العالم بهذه المناسبة وما اشتملت عليه من رؤى ودعوات حول أهمية الضمير العالمي كقيمة رفيعة تعترض كل ما يهدد مستقبل البشرية من مخاطر وتعمل على تحقيق الأهداف المشتركة؛ من أجل عالم يسوده السلام والوئام، وضرورة أن يتحمل المجتمع الدولي مسؤولياته في توفير مقومات السلام والنمو والاستقرار، لاسيما في ظل الأوضاع الحالية والتحدي الكبير الذي يواجهه العالم جراء تفشي فيروس كورونا وما خلفه من خسائر فادحة.

وأوضح أن مبادرة رئيس الوزراء صاحب السمو الملكي الأمير خليفة بن سلمان آل خليفة الداعية إلى الاحتفال باليوم الدولي للضمير تستلهم قيم الرحمة والمحبة التي يحض عليها الدين الإسلامي الحنيف، وأن سموه يؤمن بأن الضمير هو النور والأمل الذي يرشد إلى كل ما يعزز قيم الحب والسلام والتعاون والتنمية المستدامة، وتوجه بالشكر لكافة المشاركين في الندوة، وعبر عن أمله في أن يسهم اليوم الدولي للضمير في إعلاء القيم السامية التي تحض على التعاون بين الشعوب.

من جانبها، قالت أمينة محمد نائبة الأمين العام للأمم المتحدة، إن الهدف الأسمى من اليوم الدولي للضمير هو بناء ثقافة السلام بالحب على أساس التعاون والتضامن الدولي واحترام حقوق الإنسان.

ونوهت إلى أن الاحتفال الأول باليوم الدولي للضمير يأتي في لحظة يواجه العالم فيها أزمة إنسانية لا مثيل لها في تاريخ الأمم المتحدة، مما يستدعي العمل على ضرورة تحقيق أهداف هذا اليوم كوسيلة لتعبئة جهود المجتمع الدولي بانتظام؛ لتعزيز الشمولية والتضامن الإنساني للنجاح في التغلب على فيروس "كورونا".

وأضافت أن هذا الوباء يؤكد أهمية الترابط بين جميع دول العالم ويذكرنا بأننا جميعا جزء من أسرة بشرية واحدة، مؤكدة أنه لا يمكن التغلب عليه إلا من خلال تعزيز وتكثيف الجهود الجماعية والدولية في مواجهته.

وشددت على أهمية الإدراك بضرورة تبني منهجيات أهداف التنمية مستدامة أكثر من أي وقت مضى للتعلم ومضاعفة الجهود، وطالبت بضرورة العمل على تعزيز الصمود العالمي في مواجهة هذه الأزمة الكارثية وتداعياتها السلبية على المجتمعات والشعوب حول العالم.

من ناحيته، أكد مدير مركز التنمية المستدامة بجامعة كولومبيا الامريكية ورئيس شبكة حلول التنمية المستدامة جيفري ساكس أهمية الاحتفال باليوم الدولي للضمير كوسيلة لبعث الروح الإنسانية وبناء ثقافة السلام واستلهام مبادئ ميثاق الأمم المتحدة والإعلان الدولي لحقوق الإنسان.

وأعرب عن خالص شكره وتقديره لمملكة البحرين على دورها القيادي في دعم جهود السلام والتفاهم الدولي وعلي مبادرة صاحب السمو الملكي رئيس الوزراء الخاصة باليوم الدولي للضمير، وقال: "لقد جمعتنا مملكة البحرين معا في هذه المناسبة، وإننا ندين بالعرفان والجميل بشدة لها".

وأوضح أنه وفقا لقرار الأمم المتحدة الذي تم بموجبه إعلان اليوم الدولي للضمير، فإن إقرار هذا اليوم يهدف إلى حشد جهود المجتمع الدولي لتعزيز السلام والتسامح والتفاهم والتضامن؛ من أجل بناء عالم مستدام.

وأكد أن العالم يعيش لحظة تاريخية غير مسبوقة ويواجه أزمة عسيرة هي تفشي وباء فيروس "كورونا"، الذي حصد أكثر من 70 ألف شخص وأصاب نحو مليون و300 ألف، ونجم عنه خسائر اقتصادية فادحة لجميع دول العالم.

وشدد على أهمية الانتباه إلى أوضاع أبناء الطبقات الفقيرة الذين تضرروا بشكل بالغ بسبب الفيروس وما سببه لهم من فقدان للوظائف والدخول الشهرية، وهم بحاجة إلى تأمين احتياجاتهم من الطعام والشراب والرعاية الصحية.

وأكد أن ما تطوعت به الدول الغنية من رصد لمليارات الدولارات لمكافحة وباء كورونا هو واجب عليها، وقال: "إننا نحتاج تمويلات وإعانات مالية عاجلة للدول النامية والمحرومة لمساعدتها في مواجهة هذه الأزمة الطاحنة".

وأعرب المدير العام لمنظمة الصحة العالمية، تيدروس أدهانوم غيبريسوس، عن شكره وتقديره لسمو رئيس الوزراء على رؤيته الثاقبة بأهمية اليوم الدولي للضمير في تعزيز الترابط والتنسيق بين مختلف الدول لمواجهة التحديات الطارئة التي تواجه العالم اليوم.

وأكد أهمية مبادرة صاحب السمو الملكي رئيس الوزراء بيوم الضمير الدولي خصوصا في ظل الأوقات والظروف الصعبة التي يمر بها العالم حاليا جراء انتشار جائحة فيروس كورونا؛ الأمر الذى يجعل العالم يحتاج بشكل أكثر إلحاحًا من أي وقت مضى للترويج لثقافة السلام بحب وضمير.

ورأى أن اليوم الدولي للضمير يمنح العالم القوة للصمود في مواجهة التحديات والتهديدات التي تواجه العالم جراء هذه الوباء، وأن الضمير الدولي هو السبيل الوحيد لهزيمة هذه الجائحة وإنقاذ ملايين الأرواح البشرية شريطة العمل سويا بروح من التضامن والتكاتف الدولي.

وقال: "إن وباء "كورنا" يجعلنا جميعا نتقاسم الأمل المشترك في حياة يملؤها السلام والوئام والعيش في بيئة صحية سالمة دون النظر لاختلافاتنا الدينية والعقائدية، وأن نكون جميعا جنسا بشريا واحدا يجمعنا المصير المشترك من خلال تعزيز كافة السبل وتفعيل المبادرات الهادفة إلى التضامن المجتمعي في مواجهة الظروف الطارئة".

بدورها، أثنت المديرة العامة المساعدة لمنظمة اليونسكو ستيفانيا جيانيني على جهود مملكة البحرين في الدفع نحو اعتماد اليوم الدولي للضمير لما له من أهمية في تعزيز السلام العالمي وما يتضمنه من دلالات عن أهمية التضامن الفكري والأخلاقي بين البشر.

ورأت أن الاحتفال باليوم الدولي الأول للضمير يأتي في الوقت المناسب في ظل الأزمة العالمية الناجمة عن فيروس "كورونا"، وهي الأزمة التي تضرب العالم بشدة وتوثر على البشرية بأسرها بما يشبه الحرب إلى حد كبير.

وقالت: "إننا عادة نرى دور الضمير فيما يتعلق بلوم أنفسنا ومعرفة ما هو الصواب وما هو الخطأ، وقرار اعتماد اليوم الدولي للضمير قريب جدًا من القلب؛ لأنه يعزز السلام في عقول وقلوب النساء والرجال من خلال التعليم والثقافة والعلم".

وأضافت: "يمكن القول اليوم أنه منذ إنشاء نظام الأمم المتحدة قبل 75 عامًا، فإن نفس مشاعر التضامن العالمي السائدة الآن هي العلاج الوحيد الذي نملكه في مواجهة وضع غير مسبوق".

بدوره، أشاد ميجيل أنجيل موراتينوس الممثل السامي لتحالف الأمم المتحدة للحضارات بمبادرة صاحب رئيس الوزراء السمو الملكي الأمير خليفة بن سلمان آل خليفة ليوم الضمير الدولي، مشيرا إلى أنها تهدف إلى تعزيز ثقافة السلام بالمحبة والضمير، وقال إن احتفالية يوم الضمير الدولي في نسختها الأولى تؤكد حرص مملكة البحرين بقيادة عاهل البلاد جلالة الملك حمد بن عيسى آل خليفة على تعزيز السلام العالمي ونبذ الخلافات والنزاعات بين دول العالم.

ونوه إلى أن العالم في الوقت الحالي يواجه أشرس تهديد للبشرية منذ الحرب العالمية الثانية إثر مواجهة فيروس كورنا مما دفع المجتمعات الدولية للترابط والتكاتف على الرغم من غلق الحدود بين الدول، منوها بأهمية يوم الضمير لمواجهة مخاطر هذا الوباء وضرورة التعاون والشعور بالمسؤولية؛ من أجل تحقيق النجاح لهذا اليوم الدولي الذي تبنته الجمعية العامة للأمم المتحدة بهدف تعزيز ثقافة السلام بالحب والضمير.

من جهتها، أعربت ماريا فرناندا اسبينوزا الرئيسة السابقة للجمعية العامة للأمم المتحدة عن تقديرها لسمو رئيس الوزراء على مبادرته بشأن اليوم الدولي للضمير، وقالت إن الاحتفال بهذه المناسبة يأتي في الوقت المناسب، لاسيما أن العالم بحاجة ماسة إلى المزيد من التفاهم والتضامن والوعي وبناء ثقافة السلام؛ من أجل مواجهة جائحة فيروس كورونا الذي تضررت منه البشرية جمعاء.

وأكدت أن الأزمة التي يعيشها العالم اليوم جراء تفشي "كورونا تؤكد مدى حاجتنا إلى الاعتراف بأن حياتنا تعتمد على مدى وعينا ووعي الآخرين، وضرورة أننا مترابطون بشكل جذري"، وقالت: "إننا يجب أن ننظر إلى وباء كورونا كجرس إنذار ودعوة للاستيقاظ لضميرنا ووعينا".

وشددت على: "أنه لا مفر من الإقرار بحقيقة أن العالم يواجه تحديًا عالميًا يجب أن يتحد فيه الجمع بعد تفشي فيروس كورونا وما خلفه من خسائر فادحة ستلقي بظلالها على البشرية بشكل لا يمكن توقعه".

وأوضحت أن الاحتفال باليوم الدولي للضمير للمرة الأولى يجب أن يذكر الجميع بأن له دور يؤديه في مواجهة هذه الأزمة بعيدا عن أي أنانية أو جشع، كما أنه يعد فرصة ثمينة لبناء عقد اجتماعي دولي جديد، وهو ما يستلزم أن تكون هناك إستراتيجية عالمية جديدة للتعامل مع جميع الأزمات والقضايا الدولية.

بدوره، أكد سفير الأمم المتحدة للسلام الممثل والمنتج الأمريكي مايكل دوغلاس، أن إقرار الجمعية العامة للأمم المتحدة ليوم الضمير الدولي استجابة لمبادرة صاحب السمو الملكي رئيس الوزراء يعد أمرا في غاية الأهمية والضرورة؛ نظرا لحاجة البشرية إلى خطاب يعالج قضايا السلام العالمي وفض النزاعات والصراعات.

وأضاف أن أحياء يوم الضمير الدولي؛ بهدف تعزيز ثقافة السلام والمحبة والضمير يعد أمرا مدهشا كونه يأتي في وقت العالم أحوج فيه ما يكون إلى تعزيز هذه الثقافة لمواجهة الاندفاعات العدوانية، والخلافات البشرية التي تحدث من حولنا.

وأكد أن الاحتفال بالضمير كمناسبة عالمية هو بمثابة أداة تعلي من القيم والمبادئ وتسهم في توظيف القدرات البشرية لمواجهة العديد من التهديدات التي تواجه البشرية مثل تغير المناخ والتلوث البيئي وفوضى الأسلحة النووية. واعتبر رئيس الوزراء الفرنسي الأسبق دومينيك دوفيلبان أن اليوم الدولي للضمير الذي جاء بمبادرة من مملكة البحرين يعد دعوة للعالم لأن يتذكر أهمية السلام وضرورة التضامن والتعاون في مواجهة تداعيات تفشي فيروس "كورونا".

من ناحيتها، أكدت آنا تيباجوكا عضو البرلمان في تنزانيا والمديرة التنفيذية السابقة لبرنامج الأمم المتحدة للمستوطنات البشرية، أنه في هذا الوقت الذي يجتاح وباء فيروس "كورونا" العالم، فإن اليوم الدولي للضمير يشكل فرصة أمام البشر لمراجعة ضمائرهم وأساليب حياتهم، والعمل على ترسيخ قيم الحب والتضامن والسلام الذي يحقق الرخاء للجميع.

وقالت آلاء مرابط المفوضة السامية بالأمم المتحدة للعمالة الصحية والنمو الاقتصادي إنه في ظل الاحتفال الأول باليوم الدولي للضمير وبينما يواجه العالم وباء كورونا، فإن من الأهمية البحث عن أثر ذلك على العالم في المستقبل وما يحتاجه من تغيير بما يجعل النظام الدولي فعالا وأكثر واقعية ودعمًا لجميع البشر.

وأضافت: "إذا كنا معنيين في هذا اليوم بحقوق الإنسان، فيجب أن نطرح أسئلة جادة حول نظام الرعاية الصحية والنماذج الاقتصادية وقيمة الإنسان والعقل البشري".

وقالت جين جودل سفيرة الأمم المتحدة للسلام: "إننا ونحن نحتفل باليوم الدولي للضمير علينا أن نتذكر أننا نمر في أوقات صعبة للغاية، حيث تجتاح جائحة فيروس كورونا العالم، ويعاني الكثير من الناس من المرض بما في ذلك الأطباء والممرضات الذين هم على الخطوط الأمامية ويعملون بلا أنانية لمساعدة الآخرين".

وأضافت: "يجب علينا اليوم (ونحن نحتفل باليوم الدولي للضمير) أن نعيد النظر في الفجوة المتزايدة بين من يملكون ومن لا يملكون، والفقر المدقع ليس فقط في البلدان الفقيرة، لكن يوجد أيضا في أكثر البلدان غنى وثراء".

الرئيسة السابقة للجمعية العامة للأمم المتحدة: العالم بحاجة ماسة لمزيد من التفاهم

حسام بن عيسى: رسالة سموه دعوة للمجتمع الدولي لدعم الاستقرار

المدير العام لمنظمة الصحة العالمية: شكر وتقدير لسموه على مبادرة يوم الضمير

الممثل السامي لتحالف الأمم المتحدة للحضارات: إسهام فاعل بتعزيز ثقافة السلام

المفوضة السامية بالأمم المتحدة للعمالة الصحية: فرصة للنظام الدولي لمساندة البشر

"يوم الضمير الدولي" هداية العالم لتعزيز قيم السلام والتنمية المستدامة

محمد بن مبارك يشيد بجهود خالد بن أحمد الدبلوماسية

المنامة - بنا

استقبل نائب رئيس مجلس الوزراء سمو الشيخ محمد بن مبارك آل خليفة بمكتبه بقصر القضيبية مستشار جلالة الملك للشؤون الدبلوماسية الشيخ خالد بن أحمد بن محمد آل خليفة، حيث أشاد سموه بجهود ودور الشيخ خالد بن أحمد بن محمد آل خليفة أثناء توليه مهمات وزارة الخارجية لفترة عقد ونصف تميز خلالها بدوره المتميز في تطوير وتعزيز علاقات مملكة البحرين وبحضوره في الاجتماعات والمؤتمرات الإقليمية والدولية متمنيًا له التوفيق في مهامه الجديدة. وعبر الشيخ خالد بن أحمد آل خليفة عن اعتزازه بالعمل في وزارة الخارجية فترة تولي سمو الشيخ محمد بن مبارك آل خليفة لمقاليدها، مؤكدا تشرفه بثقة عاهل البلاد صاحب الجلالة الملك حمد بن عيسى آل خليفة، ليعمل مستشارًا لجلالته للشؤون الدبلوماسية.

الزياني يوقع تشكيل "مجلس الخارجية"

المنامة - وزارة الخارجية

أجرى وزير الخارجية عبداللطيف الزياني أمس، لقاء عبر الاتصال الإلكتروني المرئي مع عدد من سفراء مملكة البحرين في عدد من الدول العربية والأجنبية، تم فيه بحث جهود البعثات والقنصليات الدبلوماسية البحرينية لمتابعة شؤون المواطنين البحرينيين المقيمين في الخارج، في ظل انتشار عدوى فيروس "كورونا" في العديد من دول العالم. وأكد حرص القيادة واهتمامها بعودة جميع المواطنين البحرينيين في الخارج، وفق خطة إجلاء منسقة وفاعلة. ووقع الوزير قرار إنشاء وتشكيل مجلس وزارة الخارجية الذي سيتولى متابعة سير العمل والأداء ووضع السياسات العامة وخططها التنفيذية عبر عدد من الاختصاصات المهمة.

الترخيص لـ 28 بائعا جائلا بحرينيا واقتصار النشاط على المواطنين

خالد بن عبدالله: مواصلة خطط تعزيز البنية التحتية واستدامة الخدمات

المنامة - بنا

أكد نائب رئيس مجلس الوزراء رئيس اللجنة الوزارية للمشروعات التنموية والبنية التحتية الشيخ خالد بن عبد الله آل خليفة مواصلة الحكومة برئاسة صاحب السمو الملكي رئيس الوزراء ومساندة صاحب السمو الملكي ولي العهد نائب القائد الأعلى النائب الأول لرئيس مجلس الوزراء، تنفيذ الخطط الرامية إلى تعزيز جاهزية البنية التحتية واستدامة الخدمات المقدمة إلى المواطنين والمقيمين والمستثمرين على حد سواء، وذلك لضمان تأمين البيئة الداعمة للتنمية الشاملة.

جاء ذلك لدى ترؤسه الاجتماع الثالث والخمسين للجنة الوزارية للمشروعات التنموية والبنية التحتية الذي تم عقده عن بُعد بواسطة تقنية الاتصال المرئي بمشاركة الوزراء أعضاء اللجنة، والمسؤولين من الوزارات والجهات الحكومية ذات العلاقة.

وخلال الاجتماع، تابعت اللجنة الوزارية سير العمل في المشروعات القائمة التي تنفذها وزارة الأشغال وشؤون البلديات والتخطيط العمراني في قطاع الصرف الصحي بمختلف مناطق المملكة والتي تقدر تكلفة إنشائها بأكثر من 21 مليون دينار ممولة من الميزانية العامة للدولة، والتي تتمثل في مشروع تحويل تدفقات مياه الصرف الصحي من بني جمرة إلى مدينة سلمان، ومشروع إنشاء خط الصرف الصحي لمنطقتي الجفير والغريفة، ومشروع إنشاء الخطوط الموصلة لمشروعات وزارة الإسكان في ضاحية الرملي إلى تقاطع سلماباد، والخطوط الموصلة من نفق بوري إلى ضاحية الرملي على شارع الشيخ زايد، ومشروع إلغاء محطة معالجة مياه الصرف الصحي في منطقة الحد الصناعية وتوصيلها بمحطة المحرق لمعالجة مياه الصرف الصحي.

وأشاد بالجهود التي تبذلها وزارة الأشغال وشؤون البلديات والتخطيط العمراني لتنفيذ توجيهات صاحب السمو الملكي رئيس الوزراء ومتابعة صاحب السمو الملكي ولي العهد نائب القائد الأعلى النائب الأول لرئيس مجلس الوزراء، لتحقيق العوائد المرجوة من الاستثمار الحكومي في هذه المشروعات الهادفة إلى توفير بيئة صحية وسليمة على الدوام للجميع، والتي تصب جميعها في زيادة نسب الإنجاز في برنامج الحكومة حتى العام 2022.

> "تمكين" تتحمل نصف تكلفة شراء منصات البيع للباعة المرخصين

> تنفيذ مشروعات للصرف الصحي بكلفة 21 مليونًا في مناطق مختلفة

> استثمار 4 مرافئ صيد وتعيين شركة استشارية لأعمال المزايدات

كما اطلعت اللجنة الوزارية على مشروعات الخطوط الناقلة المستقبلية لقطاع الصرف الصحي والمقدرة تكلفتها بحوالي 31 مليون دينار، وتتمثل في مشروعات موزعة على مناطق الجفير والمنطقة الدبلوماسية، والزنج، وتوبلي من شارع الشيخ عيسى بن سلمان إلى تقاطع سار، علاوة على صيانة محطة توبلي ومحطات الضخ.

على صعيد آخر، وضمن جهود اللجنة الوزارية لاستدامة تقديم الخدمات بالشراكة مع القطاع الخاص، ورفع مستوى الخدمة في المرافق العامة لكافة مرتاديها، فقد اطلعت اللجنة على عرض حول آخر مستجدات مشروع استثمار مرافئ الصيد التابعة لوزارة الأشغال وشؤون البلديات والتخطيط العمراني، وذلك على إثر تكليف اللجنة الوزارية للوزارة بدراسة الخيارات المناسبة لاستثمار هذه المرافئ عبر تشجيع القطاع الخاص للإقبال على هذا النوع من الاستثمار من خلال وضع مميزات محفزة وآليات جاذبة ومستقطبة لأكبر عدد من ممكن من المستثمرين.

ووافقت اللجنة خلال اجتماعها على الخطة التنفيذية التي عرضتها وكالة الزراعة والثروة البحرية لمشروع استثمار أربعة من بين 12 مرفأ تابعاً للوزارة وتقع في مناطق راس ريا، والحد، وعسكر، والبديع. ووافقت كذلك على تعيين شركة استشارية للقيام بأعمال المزايدات.

وفي موضوع آخر، وفي إطار حرص اللجنة الوزارية على تنوع فرص العمل الحرة المتاحة والمسموح مزاولتها من قبل المواطنين ضمن الإطار القانوني، فقد اطلعت اللجنة على آخر مستجدات ملف الباعة الجائلين المرخص لهم بمزاولة هذا النشاط من قبل شؤون البلديات والذين بلغ عددهم 28 بائعاً جائلاً بحرينياً موزعين على شوارع 77 في سند و23 في توبلي و4 في سترة.

واطمأنت اللجنة خلال الاجتماع إلى شروع الوزارة في تعميم هذه التجربة على سائر مناطق المملكة إثر نجاح تطبيقها في محافظة العاصمة، وإلى تطبيق الوزارة كذلك للاشتراطات التنظيمية اللازمة كاقتصار الترخيص على المواطنين فقط، وتسهيل إجراءات منح الترخيص، وتوحيد منصات البيع، ودعم الباعة الجائلين في أعقاب التنسيق مع صندوق العمل "تمكين" لتحمل نصف تكلفة شراء تلك المنصات، مع مراعاة الاستمرار في الحملات التفتيشية اللازمة لضبط الباعة الجائلين غير المرخصين.

انطلاق التسجيل الإلكتروني لتكفل الحكومة بدفع الرواتب الثلاثة

100 ألف موظف مسجلين لدى "التأمينات" سيستفيدون من الدعم

مدينة عيسى - وزارة العمل والتنمية الاجتماعية

بناء على التوجيهات الملكية السامية بإطلاق حزمة مالية واقتصادية دعمًا للمواطنين والقطاع الخاص، وتكفل الحكومة بدفع رواتب المواطنين البحرينيين العاملين في القطاع الخاص والمسجلين لدى الهيئة العامة للتأمين الاجتماعي لأشهر أبريل ومايو ويونيو للعام 2020، والذي يأتي ضمن توحيد الجهود الوطنية للحد من انتشار فيروس كورونا (كوفيد 19)، أعلن وزير العمل والتنمية الاجتماعية جميل حميدان، عن إطلاق خدمة على الموقع الإلكتروني لدى الهيئة العامة للتأمين الاجتماعي "www.sio.gov.bh"، للسماح لأصحاب العمل التسجيل، اعتبارًا من امس الأربعاء، للاستفادة من تكفل الحكومة بدفع رواتب المواطنين العاملين في منشآت القطاع الخاص.

وتمّكن الخدمة الإلكترونية أصحاب العمل من تسجيل البيانات المصرفية عبر حسابهم المفعّل لدى الهيئة العامة للتأمين الاجتماعي، وفي حال عدم وجود حساب إلكتروني مفعل لهم، بإمكانهم تفعيل الحساب على الموقع الإلكتروني.

وأكد وزير العمل والتنمية الاجتماعية أن تكفل الحكومة بدفع رواتب المواطنين في القطاع الخاص يأتي في إطار حرص عاهل البلاد صاحب الجلالة الملك حمد بن عيسى آل خليفة، والحكومة برئاسة رئيس مجلس الوزراء صاحب السمو الملكي الأمير خليفة بن سلمان آل خليفة ومتابعة ولي العهد نائب القائد الأعلى النائب الأول لرئيس مجلس الوزراء صاحب السمو الملكي الأمير سلمان بن حمد آل خليفة، لتوفير السيولة اللازمة للقطاع الخاص للتعامل مع آثار الأوضاع الراهنة والتخفيف من الآثار الاجتماعية والاقتصادية لتبعات الجائحة العالمية لفيروس كورونا، والمحافظة على نمو القطاع الخاص وتعزيز دوره الحيوي في دعم عجلة الاقتصاد الوطني.

وأوضح حميدان أن دفع الرواتب سيتم وفقًا لما هو مسجل لدى الهيئة العامة للتأمين الاجتماعي حتى نهاية شهر فبراير الماضي، مشيرًا إلى أنه سيتم دفع هذه الرواتب من خلال وفورات صندوق التأمين ضد التعطل، حيث تبلغ تكلفتها 215 مليون دينار بحريني لتغطية أشهر أبريل ومايو ويونيو 2020، بمعدل شهري يفوق 70 مليون دينار، ويشمل جميع البحرينيين العاملين في منشآت القطاع الخاص وعددهم نحو 100 ألف موظف وعامل مسجلين لدى الهيئة.

وزير العمل والتنمية الاجتماعية

التوجيهات الملكية السامية بثت الطمأنينة في المجتمع

95 % من المشاركين باستطلاع "دراسات": عززت ثقتهم بتخطي تداعيات الأزمة

المنامة - بنا

أكد استطلاع رأي أجراه مركز البحرين للدراسات الاستراتيجية والدولية والطاقة "دراسات" أن التوجيهات الملكية السامية لعاهل البلاد صاحب الجلالة الملك حمد بن عيسى آل خليفة، كان لها أعظم الأثر في بث الطمأنينة والهدوء في أوساط المجتمع البحريني، وعززت الروح الوطنية الجامعة، عبر تكامل الجهود الرسمية والأهلية، لمواجهة أزمة فيروس كورونا المستجد (كوفيد 19)، وأقر أكثر من 95 % ممن تم استطلاع آرائهم بأن التوجيهات الملكية السامية، ساهمت أيضا وبشكل كبير للغاية، في تعزيز ثقتهم بتخطي تداعيات هذه الأزمة العالمية.

وأظهر استطلاع مركز "دراسات" والذي يعد الأكبر من نوعه، وشمل عينة بلغت 10546 شخصا من مختلف شرائح وفئات المجتمع، تأييدًا قياسيًا للإجراءات الاحترازية والتدابير الوقائية التي اتخذتها مملكة البحرين لمكافحة فيروس كورونا، وجهود فريق البحرين، الذي يقوده باقتدار ونجاح ولي العهد نائب القائد الأعلى النائب الأول لرئيس مجلس الوزراء صاحب السمو الملكي الأمير سلمان بن حمد آل خليفة؛ للمحافظة على صحة وسلامة الجميع. وأفاد 87% من المستطلعين بتميّز الفريق الوطني للتصدي لهذا الوباء العالمي، كما اعتبر 95 % من مجتمع الدراسة أنفسهم جزءًا من هذا الفريق.

وبينت النتائج تأييد غالبية أفراد عينة الدراسة، للإجراءات المتخذة لمكافحة انتشار فيروس كورونا ومنها: قرار تعليق الدراسة في جميع المؤسسات التعليمية بنسبة 97 %، وتأجيل السفر إلا للضرورة القصوى بنسبة 99 %، وهي نفس النسبة التي نالها قرار الحجر الصحي للقادمين من البلدان المنتشر فيها الوباء، فيما أيد قرار الحجر المنزلي لمدة 14 يومًا لجميع القادمين من السفر نحو 96 %.

وعلى صعيد متصل، أظهرت نتائج الاستطلاع، نجاحًا كبيرًا للإدارة الإعلامية للحملة الوطنية لمكافحة فيروس كورونا، فقد أقرّ 90 % بتميزها بالشفافية والوضوح، وسرعة التفاعل مع الأحداث، والمصداقية في الطرح، واعتمادهم على استقاء المعلومات منها، بنسب مرتفعة.

وأوضحت نتائج الدراسة وجود مستويات عالية من الوعي المجتمعي بأعراض وطرق انتقال فيروس كورونا، رافقها تغيرات في العادات والسلوكيات لمواجهة المرض، مثل: التباعد الاجتماعي، واستعمال المعقّمات والكمامات، والابتعاد عن مراكز التجمعات، وتجنب مخالطة الآخرين، والحرص على إعداد الوجبات في المنزل، وغيرها من العادات الصحية، ما يعكس كفاءة الحملة الوطنية في تحقيق استجابة مجتمعية كبيرة، وهو الأمر الذي يؤكده حرص أفراد العينة على إعادة نشر هذه المعلومات، وتداولها على نطاقٍ أوسع.

وفي المقابل، كشفت النتائج عدم تأثر بعض السلوكيات الاجتماعية بمعطيات الأزمة، ومنها: شراء المنتجات الغذائية، والتسوق عبر الإنترنت من داخل البحرين، واقتناء الفيتامينات والمكملات الغذائية، وممارسة الرياضة في المنزل.

وعند سؤال أفراد العينة عن أول عمل سيقومون به في حال شعورهم بأعراض المرض، صرح 84 %، بأنهم سيتصلون بالخط الساخن 444، مع تطبيق العزل الذاتي في غرفة خاصة بالمنزل، في حين أجاب 12 % بأنهم سيقصدون أقرب مركز صحي، مقابل 4 % سيأخذون أدوية الحمّى.

من جانبه، أكد رئيس مجلس أمناء مركز دراسات الشيخ عبدالله بن أحمد آل خليفة، أن الدراسة المسحية وغيرها من الدراسات والفعاليات البحثية والفكرية الأخرى، تأتي تعبيرًا عن التزام المركز بدوره في عملية دعم صناعة القرار القائم على أرضية موضوعية، ومعلومات دورية حديثة، من خلال الالتزام بأدوات ومناهج البحث العلمي، والتجاوب مع نبض الشارع من منطلق الشراكة المجتمعية، مبينا أن استطلاعات الرأي، تشكل آلية مهمة للتعرف على آراء واتجاهات المواطنين، والوقوف على ملاحظاتهم وتطلعاتهم.

وشدد رئيس مجلس الأمناء، على سعى مركز "دراسات" الحثيث والدائم، لترجمة رؤية القيادة الحكيمة، بشأن توظيف الجهد المعرفي المنضبط، كمدخلٍ أساسي لصناعة واتخاذ القرار، وتأكيد الدراسة الوافية لجميع التفاعلات والمتغيرات في المجتمع، لبلورة صورة دقيقة وشاملة، بما يصب في أمن وصحة المواطنين، وخدمة التنمية المستدامة.

وقال الشيخ عبدالله بن أحمد آل خليفة: إن القيادة الاستثنائية والحكيمة لصاحب الجلالة الملك قادت مملكة البحرين إلى بر الأمان، وسط أزمة عالمية غير مسبوقة، ونجحت الجهود الوطنية الرائدة في مكافحة تفشي فيروس كورونا بروح فريق البحرين الواحد.

وأوضح رئيس مجلس الأمناء أن الدراسة المسحية تأتي ضمن استجابة وتفاعل مركز "دراسات" مع الجهود الوطنية لاحتواء تداعيات فيروس كورونا، والتي شملت تنفيذ مجموعة متنوعة من الأبحاث الاستراتيجية والاقتصادية، معربا عن شكره وتقديره لجهود فريق المركز وجهوزيتهم الدائمة، للقيام بما يتطلبه الوضع الراهن من متابعات مستمرة، ومبادرات نوعية.

يذكر أن عينة استطلاع الرأي، شملت مختلف الفئات العمرية والتعليمية من الجنسين، وتوزعت على مختلف محافظات مملكة البحرين.

جاسم اليوسف
jasim.abdulla@albiladpress.com

عنفوان

البحرين سيدة قرارها

- لا يكاد يمر يوم جديد منذ احتلال أزمة كورونا العالم ورؤية كيف أن بلادي تعاملت بكل احترافية وشفافية لإدارة الملف، حتى تتيقن أن المملكة تقدم نفسها على أنها سيدة قرارها وأنه لا سلطة لأي كائن من كان في فرض أو التأثير عليها في اتخاذ إجراءات لا تراها مقنعة، بل إن البحرين تقدم نفسها على أنها دولة متبوعة ونجحت في تقديم مبادرات صفقت لها عدد من دول العالم.
- ومناسبة الحديث هو الكلام الذي أدلى به استشاري الأمراض المعدية بالمستشفى العسكري عضو الفريق الوطني للتصدي لفيروس الكورونا المقدم طبيب مناف القحطاني في المؤتمر الصحفي يوم أمس الأول وقطع به التكهنات بشأن عدم جدوى فرض حظر تجول في البحرين، مؤكدا أنه إذا طبقت عدد من الدول هذا القرار فهذا لا يعني أن تنجر البحرين وراء الفكرة وتتبناها، فلكل دولة خصوصية في تطبيق ما تراه مناسبًا.
- المتتبع حتى لبعض ما يكتب في وسائل التواصل الاجتماعي يرى أن هنالك أشبه ما يكون بالضغط من جانب بعض البحرينيين لفرض ذلك القرار "الأمني"، وهو ما أبدع القحطاني في وصفه فعلا، فلسنا بحاجة إلى حالات انتحار بحرينية كما حدث في الصين، لما له من عواقب نفسية واجتماعية كبيرة في حال إذا ما طبق القرار.
- كلام القحطاني نزل علي شخصيًّا مثل ماء بارد على عروقي، وأشعرني يوما بعد آخر أننا في أيد أمينة لإدارة واحتواء الفيروس البغيض الذكر، وأن الإجراءات والقرارات التي تخرج عن الفريق الطبي بقيادة سمو ولي العهد نائب القائد الأعلى النائب الأول لرئيس مجلس الوزراء صاحب السمو الملكي الأمير سلمان بن حمد آل خليفة تنم عن دراسة تراعي فيها خصوصية المملكة ولا تلتفت إلى ما يتخذ من إجراءات تطبقها حتى دول مجاورة، بل إن عددًا من الإعلاميين من دول شقيقة دعوا أصلا قيادات بلدهم للتواصل مغ قياداتنا للاستفادة من تجربتنا الثرية والناجحة في التعامل لاحتواء الوباء.

مقررات إعلام للمراحل الدراسية الثلاث

البلاد | ليلى مال الله

ممدوح الصالح

وافق مجلس النواب في جلسته الأخيرة على الاقتراح برغبة بشأن إدخال مقررات الإعلام وتكنولوجيا الاتصال بمناهج المدارس الحكومية المقدم من النائب أحمد السلوم.

يهدف الاقتراح برغبة إلى إدخال مقررات الإعلام وتكنولوجيا الاتصال ضمن المناهج التربوية في المدارس الحكومية على أن تدرج في مقررات مبتدئة للمرحلة الابتدائية ومقررات نوعية للمرحلة الإعدادية ومقررات اختيارية لطلبة المرحلة الثانوية الراغبين في دراسة تخصص الإعلام في المرحلة الجامعية.

من جهته، قال النائب ممدوح الصالح إننا نحن في أمس الحاجة الى مثل هذه المقررات الإعلامية ومن الأجدى أن تدخل هذه المقررات ضمن المناهج الدراسية التي اثبتت الحاجة لها.

وبين النائب أحمد السلوم أن اتجاه وزارة التربية والتعليم إلى تطبيق مقررات إثرائية في المرحلة الثانوية يعد بمثابة استعداد مبكر وهدف نسعى لتحقيقه عبر المقترح لحق بيئة أرضية للمقبلين دراسة بكالوريوس الإعلام، موضحا "نأمل التوسع ليشمل المرحلة الابتدائية والاعدادية وتوفير الكوادر المتخصصة في الإعلام، والمتوافرة في الطاقات الشبابية في مجال الإعلام للاستعانة بها بما سيشكل استفادة منهم على أرض الواقع".

"قوية بأهلها".. حملة للتلاحم الوطني ضد "كورونا"

البلاد | إبراهيم النهام

أطلقت جمعية المرصد لحقوق الإنسان الحملة المجتمعية "#قوية_بأهلها" بالتعاون مع حساب الفاروق وعدد من الشخصيات المؤثرة؛ بهدف دعم جهود البحرين وإجراءاتها الوطنية لمواجهة فيروس كورونا المستجد (كوفيد 19).

وفي تصريح لـ "البلاد" قال رئيس جمعية المرصد لحقوق الإنسان محسن الغريري إن فكرة إطلاق الحملة جاءت تفعيلا للدور الوطني الملقى على عاتق كل فرد، حيث تهدف إلى إبراز المبادرات التي تميز بها المجتمع البحريني للحد من الفيروس، وبيان الدور الإيجابي الذي قام به الأفراد بالتزامهم ودعمهم كل الإجراءات الوقائية والاحترازية التي قامت بها المملكة لتصبح أنموذجا يحتذى به في طريقة التعامل مع الفيروس بشهادة الجميع.

وأضاف الغريري أن حملة "قوية بأهلها" تعد أيضا بمثابة مشاركة لرد الجميل وتقديم جزيل الشكر والعرفان لفريق البحرين بكافة مجالاته الأمنية والطبية والإعلامية والتعليمية، حيث ستتضمن الحملة مجموعة من الرسومات والتصاميم والصور والفيديوات التي تعبر عما يكنه الجميع لجهودهم وعملهم الوطني.

وأكد الغريري أن الحملة شهدت منذ اليوم الأول لإطلاقها مشاركة مجموعة من الشخصيات البرلمانية والطبية والحقوقية والإعلامية والشبابية، حيث وجهوا العديد من الرسائل التي تبين اعتزازهم بقصة النجاح الوطنية وما تمتلكه البحرين من قيم ومبادئ ومقومات وتلاحم وطني لمواجهة الفيروس، فضلاً عن توجيه مجموعة من النصائح التوعوية والإرشادات بطرق الوقاية لتجاوز الأزمة بنجاح.

ودعت الحملة إلى ضرورة مشاركة الجميع لتوثيق تجربة البحرين في مواجهة فيروس كورونا، والتي يجب دراستها والاستفادة منها على المستويين الإقليمي والعالمي.

عاطل يحول مركبته إلى "إسعاف سيارات"

"كراج" متنقل لخدمة الزبائن على مدار 24 ساعة

البلاد | مروة خميس | تصوير رسول الحجيري

تمكن شاب بحريني من أن يعمل ميكانيكي سيارات بعد أن كان عاطلاً عن العمل، وذلك إثر قيامه بتحويل مركبته إلى "كراج متنقل" يخدم جميع أنواع السيارات وعلى مدار 24 ساعة.

وصرح الشاب عبدالله النجاس لـ "البلاد" بالقول: عملت مع والدي في تصليح السيارات لأكثر من 18 سنة، ولاحظت أن الزبائن يترددون بشكل مستمر إلى الكراج، لتصليح ثقب في الإطارات أو تغيير بطارية أو غيرها، مضيفا أن فكرة عمل الكراج المتنقل هي لأشخاص قلة، أو حاجة بعض الزبائن إلى وجود ميكانيكي سيارات متخصص وصاحب خبرة ويمكن أن يتواجد بأي منطقة فور الاتصال به. وأضاف النجاس "نفذت لوحدي الفكرة، إذ خططت لإعادة هندسة المركبة دون مساعدة أحد، واشتريت معدات وجهزتها بجميع الخدمات التي يمكن أن يحتاج لها الجميع".

وأوضح أن الكراج يقدم جميع أنواع الخدمات للمركبات، من تصليح "البنجر" وتبديل الإطارات، وتغيير زيت المحركات لمختلف أنواع المركبات وتغيير ماء محرك"الرديتر" وتغيير البطارية، والفحص بجهاز الكمبيوتر لمعرفة الخلل في المركبة.

ولفت النجاس إلى أنه على أتم الاستعداد لتوفير المساعدة للأشخاص فور تواصلهم معه.

ودعا جميع العاطلين إلى خلق فرص عمل مبتكرة ومميزة، داعيا لتنفيذ مشاريع العمل الفردي، ما يساعد على خفض البطالة بين الشباب، آملاً أن يتوسع عمله ويُفتح له باب رزق لفتح "كراج" بأحد المناطق الصناعية.

حبس طبيب متعاف من "كورونا" خالف إجراءات العزل

المنامة - النيابة العامة

صرح رئيس النيابة عدنان الوداعي بأن المحكمة الصغرى الجنائية قد أصدرت أمس حكمها في القضية الخاصة بامتناع طبيب عن تنفيذ إجراء العزل في المنزل المفروض عليه لغرض منع انتشار مرض كورونا المستجد وتعريضه الغير للعدوى، حيث قضت بإدانة المتهم ومعاقبته بالحبس لمدة شهر مع النفاذ وتغريمه ألفي دينار عما نسب إليه وإبعاده عن البلاد نهائياً.

وكانت إدارة الصحة العامة قد أبلغت بأن المتهم قد قدم إلى البحرين من دولة موبوءة بفايروس كورونا المستجد، وتم أخذ عينة منه للفحص، وقد أبلغه الطبيب المختص بقرار عزله في المنزل لمدة أربعة عشرة يوماً وفقاً للإجراءات المتبعة إزاء القادمين من الدول التي ظهر فيها فايروس كورونا المستجد، ومن خلال متابعته تبين مخالفته إجراء العزل بأن توجه للعيادة التي يعمل فيها وخالط العاملين وباشر علاج المرضى فيما تبين اصابته بفيروس كورونا المستجد مما عرض الآخرين للعدوى.

وقد باشرت النيابة العامة تحقيقاتها حيث استمعت إلى شهادة الطبيب الذي باشر فحص المتهم عند وصوله البلاد كما استجوبت المتهم بعد ما ثبت شفاؤه من المرض وأمرت بإخضاعه لتدبير الإقامة الجبرية، وبإحالته للمحكمة المختصة التي أصدرت حكمها المتقدم.

بدء تطبيق النقل الأثيري لتجديد الحبس الاحتياطي

مواقع مهيأة بإشراف قضائي وحضور عضو "النيابة" مع المتهم

المنامة - المجلس الأعلى للقضاء

كشف رئيس محكمة التمييز نائب رئيس المجلس الأعلى للقضاء المستشار عبدالله البوعينين عن البدء في تطبيق نظام النقل الأثيري لإجراءات تجديد الحبس الاحتياطي عن بعد، وذلك في إطار تطبيق التعديلات الجديدة على قانون الإجراءات الجنائية، حيث تم الانتهاء من تجهيز النظام التقني للنقل الأثيري بين الموقوفين والمحكمة بالتنسيق بين المجلس الأعلى للقضاء ووزارة العدل والشؤون الإسلامية والأوقاف والنيابة العامة ووزارة الداخلية.

عبدالله البوعينين

وأعلن أن المحاكم الجنائية بدأت أمس بالنظر في جميع إجراءات تجديد الحبس الاحتياطي عبر النقل الاثيري كمرحلة أولى من خلال مواقع مهيأة تم تخصيصها للمحبوسين احتياطيا تحت إشراف قضائي بحضور عضو من أعضاء النيابة العامة مع المتهم.

كما أكد أن النظام التقني يمكنه أن يوفر انعقاد إجراءات تجديد الحبس كاملة بشكل إلكتروني بمشاركة القضاة وأعضاء النيابة العامة، والمحامين، والمتهمين، بما يكفل تحقيق جميع الضمانات القانونية المقررة التي تكفل حقوق المتهم في مرحلة التحقيق.

يذكر أن قانون رقم (7) لسنة 2020 بتعديل بعض أحكام قانون الإجراءات الجنائية، أجاز استخدام الوسائل التكنولوجية في مباشرة وإثبات الإجراءات سواء في مرحلة الاستدلالات أو التحقيق أو المحاكمة.

مقهى يقدم الشيشة ومحلان لا يقيسان حرارة الزبائن

تغريم الأول ألفي دينار والآخَرين ألفا لكل منهما

المنامة - النيابة العامة

صرح رئيس النيابة بنيابة الوزارات والجهات العامة أحمد الغتم بأن النيابة العامة باشرت التحقيق في مخالفة عدد من المحال التجارية لقرار الغلق الاحترازي ومخالفة الاشتراطات والإجراءات الصحية التي يتعين اتباعها في المحال التجارية لاحتواء ومنع انتشار فيروس كورونا المستجد.

وكانت إدارة الصحة العامة قد أبلغت عن مخالفة 3 محلات تجارية الإجراءات الصحية المقررة لمنع انتشار فيروس كورونا المستجد، إذ تبين قيام أحد المقاهي بتقديم الشيشة على الزبائن خارج المحل، كما ثبت عدم التزام محلَّي بيع مواد غذائية بالاشتراطات الصحية بعدم قياس درجة حرارة جسم الزبائن والعاملين قبل دخولهم المحل وعدم توجيه الزبائن لترك مسافة متر فيما بينهم، وعدم الالتزام بتنظيف وتعقيم عربات التسوق قبل وبعد الاستخدام، وعدم التزام العاملين فيهما باستعمال للقفازات.

وباشرت النيابة العامة تحقيقاتها في تلك الوقائع، إذ استجوبت المتهمين وأمرت بإخلاء سبيل المتهم صاحب المقهى بكفالة مالية قدرها ألفي دينار والمتهمين الآخرين بكفالة مالية قدرها ألف دينار لكل منهما؛ تمهيداً لإحالتهم للمحاكمة الجنائية، بالإضافة إلى المحلات التجارية المخالفة كأشخاص اعتبارية، إذ قرر القانون عن مخالفة الإجراءات والتدابير الصحية عقوبة الحبس الذي يصل إلى 3 سنوات والغرامة التي تصل إلى 10 آلاف دينار، وتغريم المحال التي وقعت فيها المخالفات بضعف تلك الغرامة.

من ناحية أخرى، أكد رئيس النيابة على أن النيابة العامة تحرص أشد الحرص على تطبيق أحكام القانون بحزم ضد كل من يخرق الإجراءات والتدابير الصحية المفروضة، خصوصا أن الجريمة في هذا الصدد تنال من المجتمع بأسره وتعرض سلامته للخطر بشكل مباشر، كما تقوض الجهود التي تبذلها الجهات المعنية بالمملكة من أجل السيطرة على هذا الوباء والحيلولة دون تفشيه والقضاء عليه.

حملات مرورية لإنفاذ القانون ووقف الإزعاج

إجراءات ضد المخالفين وتوجيههم بعدم الاستمرار في سلوكياتهم

المنامة - وزارة الداخلية

نفذت الإدارة العامة للمرور حملات إنفاذ للقانون، بجانب توجيه بعض السائقين الشباب لإصدارهم أصواتا مزعجة من مركباتهم، ما يسبب إزعاجا للقاطنين بالأحياء السكنية، بعد ورود ملاحظات متكررة للإدارة العامة للمرور عن سلوكيات مرورية خاطئة، وعدم التزام بالأنظمة والقواعد المرورية في المناطق السكنية إلى جانب إزالة حواجب الرؤية المخالفة للنسبة المسموحة في موقع المخالفة وعدم مراعاة الأهالي خاصة في الفترات المسائية والأوقات المتأخرة.

وذكرت الإدارة العامة للمرور أنه من منطلق مسؤولياتها تجاه المجتمع وبالتعاون مع الجهات الأمنية المختصة، تم تنفيذ الحملات، واتخاذ الإجراءات القانونية مع المخالفين وكذلك توجيههم بضرورة عدم الاستمرار بهذه السلوكيات التي تمثل إزعاجا للمواطنين والمقيمين في منازلهم، فضلا عن كونها مصدر خطورة على سلامة مستخدمي الطريق.

وحثت الإدارة العامة للمرور، أولياء الأمور، على توجيه أبنائهم بأهمية عدم تشكيل أي تجمعات أو مخالفة للأنظمة والقواعد المرورية؛ حفاظًا على سلامتهم وضمان لانسياب الطريق، من منطلق دورهم كشركاء للسلامة المرورية والعامة.

خليجيان يهرّبان الحشيش في "البهارات"

عوقبا بالسجن 15 سنة والإبعاد نهائيا عن المملكة

البلاد | عباس إبراهيم

قضت المحكمة الكبرى الجنائية الأولى بمعاقبة 3 متهمين حاولوا تهريب كيلوغرامين اثنين من مادة الحشيش المخدرة عبر جسر الملك فهد بعدما غلفوها ووضعوا مع كمية كبيرة من البهارات ذات الرائحة النفاذة لتضليل ضباط الجمارك؛ بسجن اثنين منهم 15 سنة وغرمت كل منهما مبلغ 5000 دينار، وأمرت بإبعادهما نهائيا عن البلاد بعد تنفيذ العقوبة المقضي بها، في حين حبست الثالث 6 أشهر وأمرت بتغريمه مبلغ 100 دينار، وأمرت بإبعاده عن المملكة 3 سنوات بعد تنفيذ العقوبة.

وتشير التفاصيل إلى أن إدارة مكافحة المخدرات كانت قد تلقت معلومات تؤكد قيام شخصين من جنسية خليجية بتهريب المواد المخدرة عبر جسر الملك فهد عن طريق إخفائها بطرق فنية يصعب اكتشافها وبكميات كبيرة، فتم تجنيد أحد المصادر السرية، والذي تواصل مع أحد المتهمين واتفق معه على أن يشتري منه كمية مقدارها كيلوغرامان من مادة الحشيش المخدرة على أن تكون بقيمة 8000 دينار، وأن يكون مكان اللقاء بشارع المعارض.

وفي الزمان والمكان المتفق عليهما وبعد أن تم تشكيل فريق ضبط ليرصد لقاء المصدر السري بالمتهمين، حضر المتهمان الأول والثاني والتقيا المصدر، وكان بحوزة الثاني حقيبة قام بتسليمها للمتهم الأول، والذي تسلمها بدوره للمصدر السري بعدما تسلم منه المبلغ النقدي المتفق عليه، فتمكن أفراد شرطة الإدارة من القبض على المتهمين متلبسين بالواقعة.

وأثناء التحقيق مع المتهم الأول أقر بأنه تعرف على المتهم الثاني منذ نحو السنة، وكان على علم بأن المتهم الثاني يتاجر في المواد المخدرة، مبينا أنه تلقى اتصالا من المصدر السري، والذي طلب منه شراء كيلوغرامين من الحشيش، فما كان من إلا أن أبلغ المتهم الثاني وطلب منه الكمية، فوافق الأخير على إمداده بها وأبلغه أن سعر الكيلو الواحد يعادل 3300 دينار.

إلغاء إسقاط جنسية شاب آوى هاربين

حاز أسلحة وذخائر ومحكوم بالمؤبد

البلاد | محرر الشؤون المحلية

قضت محكمة التمييز الثانية في طعن شاب مدان بحيازة أسلحة نارية وذخائرها فضلا عن إخفاء عدد من المحكومين الهاربين من إدارة الإصلاح والتأهيل "سجن جو"، إذ رتب لهم أمر تسكينهم في عدد من الأماكن، بقبول طعنه شكلا وفي الموضوع بنقض الحكم المطعون فيه ونقضه جزئيا وتصحيحه بإلغاء عقوبة اسقاط الجنسية المقضي بها على الطاعن ورفض الطعن فيما عدا ذلك، حيث أنه محكوم عليه بالسجن المؤبد وتغريمه مبلغ 500 دينار، مع الأمر بمصادرة المضبوطات.

وقرر الطاعن أثناء التحقيق معه بمعرفة النيابة العامة أنه في بداية شهر يناير 2017، تواصل معه شقيقه عبر برنامج التواصل الاجتماعي "الإنستغرام"، والذي كلفه بالتوجه إلى مقبرة منطقة أبوصيبع لاستلام عدد من المطلوبين أمنيا وإيوائهم في شقته بمنطقة باربار.

وأضاف أنه وافق على طلبه وتقابل في المقبرة مع 4 محكومين هاربين، من ضمنهم رضا الغسرة، والذي أطلق النار على الشرطة في عرض البحر أثناء محاولته الهرب إلى إيران فتم الرد عليه وأدى ذلك إلى مقتله.

وبين أن أحد الهاربين كان بحوزته حقيبة سوداء اللون ثقيلة الوزن، تبين له أنها تحتوي على سلاحين ناريين (كلاشنكوف وفرد)، وذخيرتهما، مبينا أنهم مكثوا برفقته في الشقة حوالي 3 أسابيع.

ولفت إلى أن شقيقه طلب منه أيضا تسلم شخص آخر، والذي اتضح أنه هو الآخر هارب من سجن جو ومتهم بقضية قتل لأحد أفراد الشرطة.

وكان قد صرح سابقا عقب صدور حكم محكمة أول درجة رئيس نيابة الجرائم الإرهابية المحامي العام المستشار الدكتور أحمد الحمادي أن المحكمة أصدرت حكما على متهم في وقائع حيازة أسلحة نارية وذخائر بغير ترخيص تنفيذا لغرض إرهابي وإخفاء متهمين في جنايات عقوبتها الإعدام والسجن المؤبد والمؤقت وتدبير أماكن ومساكن لأعضاء جماعات إرهابية بالسجن المؤبد والغرامة بمبلغ خمسمائة دينار مع إسقاط جنسيته ومصادرة المضبوطات.

تداعيات تفشي "كورونا" وقرارات السلطات على عقود إيجار المحلات التجارية

حفاظًا على حياة الإنسان والصحة العامة، وفي حدود الضوابط القانونية أصدرت السلطات العامة في مملكة البحرين، عددًا من القرارات الوجودية الهامة لمكافحة تفشي وباء "كورونا"، ومن بينها قرارات تقضي بإغلاق العديد من المحال التجارية، وكانت تلك القرارات ذات طبيعة عامة الزامية وجبرية يترتب على مخالفتها تعرض المخالفين لجزاءات جنائية ومدنية وإدارية، ومن جانب آخريترتب على تنفيذها حرمان مستأجري تلك المحلات من الانتفاع بالأعيان المؤجرة لمزاولة نشاطهم التجاري أو الصناعي، وعليه يبقى التساؤل القانوني والتجاري: هل يحق لمالك العقار في ظل تلك الاجراءات طلب الإيجار كاملاً؟

يعتبر القانون المدني هوالقانون العام الواجب التطبيق على كافة عقود الإيجار، بشرطين: عدم وجود نص في قانون الايجار ينظم هذه المسألة، وعدم تعارض هذا النص مع نص خاص وارد في قانون الايجار، وذلك باعتبار أن القانون المدني هو الشريعة التي تسود أحكام عقد الايجار، وهي الواجبة التطبيق ما لم ير المشرع لاعتبارات يقدرها تعطيل بعض أحكامه باعتبار ذلك استثناء من الأصل.

بالرجوع لأحكام القانون المدني، نجد المادة (523) قد نصت على نحو جهير: "إذا ترتب على عمل صدر من السلطة العامة في حدود القانون نقص كبير في انتفاع المستأجر، جاز له أن يطلب فسخ العقد أو إنقاص الأجرة، ما لم يكن عمل السلطة العامة لسبب يكون مسئولا عنه. ولا يكون للمستأجر حق في التعويض قِبل المؤجر إلا إذا كان عمل السلطة العامة قد صدر لسبب يكون المؤجر مسئولاً عنه. وكل ما سبق ما لم يقض الاتفاق بغيره".

إن المعالجة التشريعية لهذه الحالة قد جاءت متدرجة متسلسلة في صياغة نص المادة (523) إذ يجوز للمستأجرين، إما طلب فسخ عقود الإيجار أو إنقاص الأجرة بقدر ما نقص من انتفاعهم بالعين المؤجرة، أو حتى الامتناع عن سداد أجرة تلك الأعيان طيلة مدة الحظر المفروض من جانب السلطات العامة في المملكة، ذلك كله مشروطا باتباع الاجراءات التي حددها القانون بألا يكون عمل السلطة ناجماً عن عمل يُعزى إلى المستأجر، أو أن يكون عدم انتفاع المستأجر بالعين راجعاً إلى

محمد بوحسّين

خطئه، أو إلى سبب يتعلق بشخصه، أو نتيجة استعماله العين بالمخالفة لشروط عقد الإيجار. فلو طالب المؤجر مستأجري الوحدات التجارية بسداد الإيجار كاملاً، يحق للمستأجرين رفض طلبه على أن يكون ذلك بشكل كتابي استيفاء للشروط التي تطلبها القانون. أما إذا قام المالك بإعفاء المستأجر من أجرة تلك الأشهر التي تم فيها إغلاق المحلات المؤجرة، فينتفي في هذه الحالة طلب فسخ عقد الإيجار.

فالنص القانوني في صياغته التشريعية جاء واضحا في إيراده تسلسليًا معالجة هذه الظروف، ويبقى للقضاء سلطة تقدير مبررات الفسخ وكفاية أسبابه أو عدم كفايتها، وتحديد الجانب المُقصر في العقد أو نفي التقصير عنه، كل ذلك من الأمور الموضوعية التي تستقل بها محكمة الموضوع، وفقا لمقتضيات وظروف كل حالة وبما يتوافق مع المصلحة العامة.

هل يجوز للمستأجرين بعد وقف الإغلاق الإلزامي مطالبة المؤجرين بفترة سماح إضافية، نتيجة تضرر ملاك المشاريع الصغيرة؟

من الناحية القانونية، وبعد زوال أثر قرار السلطات العامة بالدولة بالإغلاق الإلزامي للمنشآت التجارية، وانتفاء المعوقات والسبب الأجنبي لانتفاع المستأجرين بالأعيان المؤجرة، لا يوجد سند قانوني مشروع لمطالبة المستأجرين بفترة سماح إضافية يعفون فيها من سداد إيجار تلك الأعيان، ما لم يوافق هؤلاء الملاك على ذلك رضائياً ووديا، إذ أي ضرر يزول بزوال أسبابه وينتفي بانتفاء محله.

د. محمد رضا بوحسين
مستشار قانوني ومحكم دولي

غياب القلاف

سجل اجتماع مجلس بلدي الجنوبية الرابع عشر من الدور الثاني للفصل التشريعي الخامس غياب البلدية إيمان القلاف.

تغطية الجلسة:
سيدعلي المحافظة

إعفاء مستأجري "أملاك الجنوبية" من إيجار 3 أشهر

ملصقات توعوية على حاويات القمامة

وافق مجلس بلدي الجنوبية على مقترح يقضي بإعفاء مستأجري الأملاك البلدية من مبالغ الإيجارات لمدة 3 أشهر أو خفضها للنصف.

عاصم عبداللطيف

وقال مقدم المقترح رئيس المجلس البلدي بدر التميمي: إن هذا المقترح يأتي متماشيًا مع التوجيهات العليا الرامية إلى تخفيف الأعباء المادية على الأفراد والمؤسسات، خصوصا تلك التي هي بحاجة للدعم والمساهمة لمواصلة عملها.

ولفت إلى دور تطبيق هذا المقترح في انعكاسه على الحفاظ على استقرار الأوضاع الاقتصادية في وقت تشهد فيه جميع دول العالم هبوطًا حادًا في حركة الأسواق وأعمال البيع والشراء.

وأشار إلى أن هذا المقترح يأتي منسجمًا مع إجراءات مصرف البحرين المركزي والبنوك والمؤسسات المصرفية بالسماح للمواطنين بتأجيل سداد قروضهم لمدة أشهر دون أن يترتب على ذلك أي التزامات إضافية، والتدابير الممكنة لتعزيز سلامة الاقتصاد الوطني وتوفير المزيد من الدعم لذوي الدخل المحدود.

ومن جانب آخر، مرر المجلس مقترحًا بشأن تركيب ملصقات توعوية على حاويات القمامة الموجودة في دوائر المحافظة الجنوبية؛ بهدف تفعيل مواد اللائحة التنفيذية لقانون النظافة الصادر حديثًا، ومساهمة هذه الرسومات والملصقات في توعية الناس وإرشادهم إلى أهمية الحفاظ على النظافة العامة للبيئة وعدم الإضرار بالمظهر الجمالي والحضاري للأماكن العامة.

نصف ميزانية الترميم لـ"الآيلة للسقوط"

أراض لمجالس عامة بالجنوبية ومكتبة بمدينة خليفة

عبدالله إبراهيم

وافق مجلس بلدي الجنوبية على مقترح يقضي بتخصيص نصف ميزانية مشروع تنمية المدن والقرى (الترميم) لإعادة إحياء مشروع البيوت الآيلة للسقوط.

وأشار مقدم المقترح البلدي عبدالله إبراهيم إلى أن هذا المشروع يعد عنصراً أساسياً من عناصر التنمية الحضرية المستدامة في مملكة البحرين.

وبين أن هناك الكثير من المنازل التي لم تعد صالحة للترميم، والتي ينذر بقاؤها على حالها بحدوث كوارث إنسانية في المستقبل، لا سيما وأن أغلب سكان هذه المنازل من الفئات الاجتماعية العاجزة ومحدودة الدخل.

إلى ذلك، مرر المجلس مقترحًا يقضي بتخصيص أراض تابعة للبلديات وغيرها في شتى دوائر المحافظة الجنوبية لإنشاء مجالس عامة.

وبين مقدم المقترح رئيس المجلس البلدي بدر التميمي أن هذا المقترح يهدف إلى تأكيد أهمية ودور المجلس في المجتمع البحريني، باعتباره أداة للتواصل الاجتماعي وأحد أبرز وسائل التنشئة الاجتماعية.

ودعا إلى أن يتم إنشاء هذه المجالس وفق آلية تكفل تلبية احتياجات المواطنين من صالات المناسبات، بحيث تكون متعددة الاستخدامات، وتخدم أهالي المنطقة في مناسبات الأفراح والعزاء، وإقامة الندوات والمحاضرات واللقاءات الثقافية والاجتماعية.

من جانب آخر، وافق المجلس على مقترح آخر لرئيس المجلس يقضي بإنشاء مكتبة عامة في مدينة خليفة بالمحافظة الجنوبية.

وأشار التميمي إلى وجود أرض في المدينة مخصصة لوزارة التربية والتعليم بالإمكان استغلالها لهذا الغرض.

وبين أن المكتبات تلعب دورًا مهما في تزويد المجتمع بالعلم والمعرفة، وكانت ولا تزال تعين الطلاب في إعداد البحوث المدرسية والجامعية، إضافة إلى كونها مكاناً مثالياً للمذاكرة.

التميمي لدى خضوعه لإجراءات الفحص الاحترازية قبل اجتماع المجلس

"العطاء التطوعي" وشرطة المجتمع يحاربون كورونا

توعية 1000 عامل في منطقة عراد بالنظافة

البلاد | بدور المالكي

في إطار مشاركتها في الجهود الوطنية للتصدي لفيروس كورونا "كوفيد 19"، وتعزيزا لأوامر وإرشادات القيادة الحكيمة والحكومة الرشيدة، وتوجيهات صاحب السمو الملكي ولي العهد، وتحت شعار "كلنا فريق البحرين"، ومن باب الشراكة المجتمعية الفاعلة، نظم فريق العطاء التطوعي وبالتعاون مع مديرية شرطة محافظة المحرق، شرطة المجتمع، مبادرة توعوية مجتمعية لتعزيز وتأكيد الشراكة المجتمعية في دعم مبادرات التوعية التي تهدف إلى نشر ثقافة النظافة، والدعوة إلى ضرورة اتباع التعليمات الصادرة من الحكومة والجهات الحكومية ومنها وزارة الصحة والفريق الوطني للتصدي ومكافحة فيروس كورونا، وتعليمات وزارة التجارة والصناعة والسياحة.

وأكدت رئيس فريق العطاء التطوعي الناشطة الاجتماعية بالعمل التطوعي سميرة بو جيري لـ "البلاد" أثناء مشاركتها بالمبادرة، أن كل مواطن ومقيم في البحرين عليه مسؤولية وواجب بالحفاظ على سلامة البحرين وصحة الجميع في هذه الجائحة التي تمر بها مملكتنا الغالية والعالم أجمع.

وقالت: إن هذا يفرض علينا جميعا الالتزام بالإرشادات والتوصيات التي توصينا بها المؤسسات ذات الاختصاص، مشيرة إلى أن الوقت الراهن هو الوقت الذي نلتف به جميعا خلف القيادة لنتمكن من تعدي الأزمة وتجاوزها، مشددة، وهذا يجب أن يكون عمل الجميع من مواطنين ومقيمين؛ لأننا كيان واحد ويهددنا خطر الوباء جميعا.

وأشارت بوجيري إلى أن المبادرة التي انطلقت أمس بمجموعة زادت عن 30 مشاركا من المتطوعين وشرطة المجتمع واستهدفت أكثر من 1000 عامل من العاملين في المناطق الخدمية في منطقة عراد بالمحرق كمرحلة أولى، مبينة أن الحملة تهدف إلى توعية العمال من الجنسية الآسيوية والعاملين في مجال الخدمات والنظافة للمحافظة على النظافة الشخصية ونظافة مكان عملهم، وحثهم على تجنب الاختلاط المباشر مع الآخرين، وحثهم للبقاء في المنزل، والخروج للضرورة فقط. وكذلك تزويدهم وإعطاؤهم الإرشادات السليمة لكيفية استخدام المعقمات والماء والصابون ووضع المخلفات التي يقومون باستخدامها من قفازات وأقنعة واقية في الأماكن المخصصة لها بعد الانتهاء من استخدامها وعدم رميها إلا في الأماكن المخصصة لها.

وأوضحت أن المتطوعين وشرطة المجتمع أكدوا ضرورة عدم الانسياق إلى المعلومات والشائعات الكاذبة التي يتم تداولها في وسائل التواصل الاجتماعي، ودعوتهم إلى ضرورة أخذ المعلومات من مصادرها الحكومية مثل وزارة الصحة ووزارة الداخلية، والمنصة الوطنية لمكافحة فيروس كورونا المستجد "كوفيد 9 ". وختمت بوجيري بأنهم وزعوا ملصقات إرشادية ووضعوها على المحلات والكراجات وتم توزيع هدايا بسيطة للعمال كالمعقمات وبعض المواد الغذائية؛ لإدخال السرور على قلوبهم وطمأنتهم.

تفاعل عن بعد لطالبات "حفصة" مع المعلمات

البلاد | محرر الشؤون المحلية

تقوم معلمات مدرسة حفصة الابتدائية للبنات بعمل العديد من الدروس والإثراءات الإلكترونية لطالباتهن، ليتمكنّ من استكمال تعليمهن، في ظل الظروف الصحية التي يمر بها العالم الآن، وذلك من خلال العديد من المنصات الرقمية، بما فيها مواقع التواصل الاجتماعي مثل اليوتيوب.

وقد التقت "البلاد" عددًا من معلمات المدرسة، حيث كانت البداية مع شوق الزايد وهي معلمة لغة انجليزية، والتي أشارت إلى أن تفاعل الطالبات معها يفوق المتوقع، حيث تشارك طالباتها في الدروس التي ترفعها عبر البوابة التعليمية، ومن ثم تتم مكافأتهن بنقاط تحتسب لصالحهن عبر تطبيق الكلاس دوجو، الأمر الذي جعل الطالبات يتحدين بعضهن بعضا ويتنافسن للحصول على أكبر عدد من النقاط.

وأضافت الزايد أن هذا النوع من التعليم يسهم في تحفيز الطالبات على دخول الموقع وحل الإجابات وإرسالها.

من جانبها، أوضحت مريم الجزاف وهي معلمة نظام فصل بالمدرسة أن إنشاء قناة عبر اليوتيوب هو الحل الابسط لتحفيز طلبة المرحلة الابتدائية على استكمال دروسهم، خصوصا وأن الأطفال في هذه المرحلة متعلقين جدًا باليوتيوب، وتضيف أنها قامت بإنشاء صفحة تعليمية لشرح كافة الدروس، ومن ثم وضع رابط إلكتروني يتمكن الطالبات من خلاله من حل الأجوبة، مؤكدة أن الطالبات أبدين تفاعلهن بشكل إيجابي في حل الأنشطة وفهم الدروس.

297 مليون دولار التبادل التجاري البحريني الأميركي

67 % زيادة تصدير الوقود في يناير وفبراير

البلاد | أمل الحامد

أظهرت أحدث بيانات لمكتب الإحصاء الأميركي، حصلت "البلاد" على نسخة منها أن التبادل التجاري بين البحرين والولايات المتحدة الأميركية في أول شهرين من العام الجاري (يناير وفبراير 2020) بلغ 297.6 مليون دولار، مسجلا تراجعًا بنسبة 41.86 % مقابل 511.9 مليون دولار بالفترة ذاتها من العام الماضي 2019.

ولكن رغم التراجع الكبير في نسبة التبادل التجاري بين البلدين في يناير وفبراير من العام الجاري قياسًا بالفترة نفسها من العام 2019، إلا أنها مقاربة لما تم تسجيله في ذات الفترة خلال العام 2018، حيث تم تسجيل 305.2 مليون دولار بتراجع 2.49 %.

وبلغ مجموع الواردات الأميركية إلى البحرين في يناير وفبراير الماضيين، 155.66 مليون دولار، متراجعًا بنسبة 52.44 % مقابل 327.3 مليون دولار في الفترة نفسها بالعام 2019، كما تراجعت صادرات البحرين إلى أميركا بنسبة 23.11 % على أساس سنوي، إذ بلغت 141.94 مليون دولار في يناير وفبراير الماضيين مقابل 184.6 مليون دولار في الفترة نفسها من العام 2019. وبلغ الميزان التجاري 13.73 مليون دولار لصالح أميركا.

وحلت البحرين بالمرتبة 81 بين أفضل الشركاء التجاريين للولايات المتحدة الأميركية في الفترة الحالية، متراجعة 10 مراتب عن الفترة ذاتها من العام 2019، إذ جاءت بالمرتبة رقم 71.

وفي الوقت ذاته، فإن إجمالي التبادل التجاري بين الولايات المتحدة الأميركية ودول العالم بلغ 635.89 مليار دولار بانخفاض 2.25 % مقابل بالفترة ذاتها من العام الماضي.

وكانت أهم 5 واردات من أميركا إلى البحرين من حيث القيمة هي، كالتالي: أولا: شحنات منخفضة القيمة بمبلغ 27.29 مليون دولار، ثانيا: الملابس والمعدات العسكرية بقيمة 14.28 مليون دولار، ثالثا: الطائرات المدنية وأجزاؤها بقيمة 10.11 مليون دولار، رابعا: الطائرات ذات الصلة بالدفاع وأجزاؤها بـ 9.98 مليون دولار، وخامسا: السيارات بقيمة 9.3 مليون دولار، وتمثل هذه الواردات 45.58 % من إجمالي الواردات إلى المملكة.

أما أهم 5 صادرات من البحرين إلى أميركا، فهي كالتالي: أولا: الألمنيوم غير المصقول بقيمة 36.3 مليون دولار، ثانيا: البنزين وأنواع الوقود الأخرى بـ 26.21 مليون دولار، ثالثا: ألواح الألمنيوم التي تزيد عن 0.2 مم بقيمة 23.42 مليون دولار، رابعًا: أسلاك الألمنيوم 7605 بقيمة 23.11 مليون دولار، وخامسا: القيمة المضافة على السلع والبضائع التي تم تصديرها ب 11.22 مليون دولار، وتمثل هذه الصادرات 84.73 % من جميع الشحنات الصادرة.

ويتضح من البيانات أن صادرات البحرين من البنزين وأنواع الوقود الأخرى شهدت ارتفاعًا بنسبة 66.99 % في شهري يناير وفبراير قياسًا بالفترة ذاتها من العام الماضي. كما يتضح ارتفاع الواردات الأميركية من الملابس والمعدات العسكرية بنسبة 124.41 %، في حين تراجعت الواردات الأميركية من السيارات بنسبة 51.86 %.

وكان التبادل التجاري بين البحرين والولايات المتحدة الأميركية بلغ في العام 2019، 2.45 مليار دولار، متراجعًا بنسبة 18.98 % قياسًا بـ 3.03 مليار دولار في العام 2018.

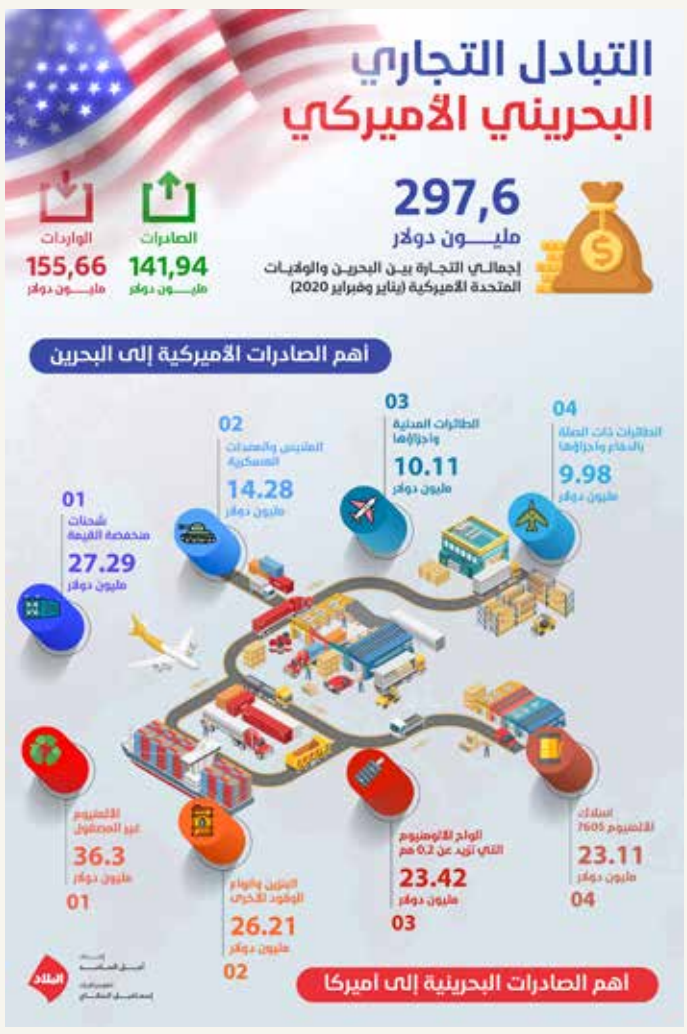

تراجعت صادرات البحرين إلى أميركا بنسبة 23.11 % على أساس سنوي

13.73 مليون دولار الميزان التجاري لصالح الولايات المتحدة الأميركية

انكماش الناتج المحلي الإجمالي لقطر 0.6 %

دبي - رويترز

أظهرت بيانات حكومية أمس انكماش اقتصاد قطر 0.6 % في الربع الأخير من 2019 مقارنة مع نفس الفترة قبل عام، إذ تراجعت أنشطة التعدين والمحاجر 3.4 % في الربع مقارنة مع مستواها قبل عام.كما أظهرت البيانات أن الناتج المحلي الإجمالي انكمش 1.4 % في الربع الرابع من العام الماضي مقارنة مع الربع الثالث بالأسعار الثابتة.

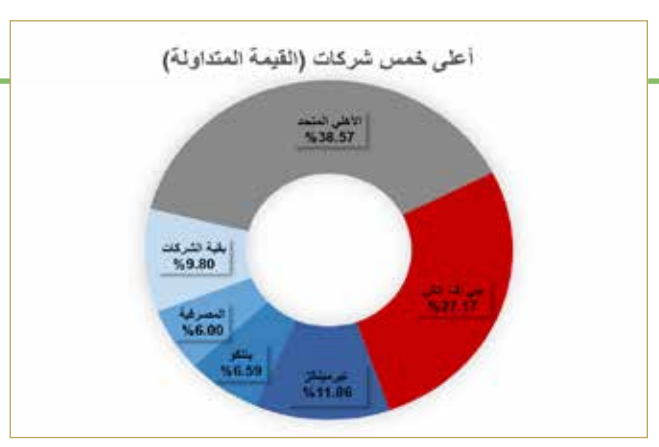

تداول 4.4 مليون سهم بـ 547.9 ألف دينار

المنامة - بورصة البحرين

أقفل مؤشر البحرين العام أمس الأربعاء عند مستوى 1,303.25 بانخفاض وقدره 10.09 نقطة مقارنة بإقفاله يوم الثلاثاء، في حين أقفل مؤشر البحرين الإسلامي عند مستوى 585.75 بارتفاع وقدره 3.03 نقطة مقارنة بإقفاله السابق. وتداول المستثمرون 4.43 مليون سهم، بقيمة إجمالية قدرها 547.96 ألف دينار، تم تنفيذها من خلال 71 صفقة، إذ ركز المستثمرون تعاملاتهم على أسهم قطاع البنوك التجارية، التي بلغت قيمة أسهمه المتداولة 241.92 ألف دينار أي ما نسبته 44.15 % من القيمة الإجمالية للتداول وبكمية قدرها 1.18 مليون سهم، تم تنفيذها عبر 34 صفقة.

وجاء البنك الأهلي المتحد في المركز الأول، إذ بلغت قيمة أسهمه المتداولة 211.36 ألف دينار أي ما نسبته 38.57 % من إجمالي قيمة الأسهم المتداولة وبكمية قدرها 887.18 ألف سهم، تم تنفيذها من خلال 23 صفقة. أما المركز الثاني فكان لمجموعة "جي اف اتش المالية" بقيمة قدرها 148.89 ألف دينار، أي ما نسبته 27.17 % من إجمالي قيمة الأسهم المتداولة. وجاءت "إي بي إم تيرمينالز البحرين" بقيمة قدرها 65.01 ألف دينار أي ما نسبته 11.86 % من إجمالي قيمة الأسهم المتداولة.

"ماستركارد" تقدم دروسًا مجانية على الإنترنت

في مجالات العلوم والتكنولوجيا والهندسة والرياضيات

نيويورك - ماستركارد

أعلنت "ماستركارد" عن توفير باقة من الموارد التعليمية المبتكرة والجديدة على الإنترنت عبر برنامجها Girls4Tech، بما يعزز الوصول إلى منهاجها التعليمي المميز في مجالات العلوم والتكنولوجيا والهندسة والرياضيات.

وجرى تصميم البرنامج لدعم جهود أولياء الأمور والمعلمين في إشراك وإلهام الأطفال الذين تتراوح أعمارهم بين 8 و12 عامًا. وعبر هذا البرنامج، أصبح بإمكان المعلمين وأولياء الأمور حول العالم تنزيل الدروس لمساعدة الطلاب على التعلّم في مجالات العلوم والتكنولوجيا والهندسة والرياضيات من منازلهم، وذلك من خلال موقع Girls4Tech Connect الذي أطلقته شركة "ماستركارد" أخيرًا، إضافة إلى أنشطة جرى تنظيمها بالتعاون مع Scholastic، شريك "ماستركارد" في مجال التعليم.

وتم إعداد هذه الأنشطة استنادًا على المعايير العالمية في مجالي العلوم والرياضيات، إذ تتضمن خبرة "ماستركارد" العميقة في تكنولوجيا المدفوعات والابتكار، لتتيح للأطفال استكشاف مجموعة واسعة من المهن المرتبطة بتخصصات العلوم والتكنولوجيا والهندسة والرياضيات، مثل التحقيق في عمليات الاحتيال، وعلوم بيانات، وهندسة برمجيات.

وقال مدير عام "ماستركارد" في السعودية والبحرين جهاد خليل "يتكيّف المعلمون وأولياء الأمور والطلاب على حد سواء مع التغيرات السريعة التي يشهدها عالمنا اليوم والواقع الجديد المحتمل".

وأضاف "تفخر "ماستركارد" بإطلاق Girls4Tech Connect، وهي منصة تعليمية توفر أنشطة ممتعة وجذابة لتشجيع الأطفال على دراسة العلوم والتكنولوجيا والهندسة والرياضيات في منازلهم. واستنادًا إلى ورش العمل المختلفة التي أجريناها في جميع أنحاء المنطقة وفي المملكة العربية السعودية خصوصا، فإن هدفنا لا يقتصر فقط على تمكين الفتيات من العمل في تخصصات العلوم والتكنولوجيا والهندسة والرياضيات، بل إلى تحقيق المساواة بين الذكور والإناث".

"الجمارك" تدعو للالتزام بإجراءات حركة الشاحنات عبر الجسر

المنامة - وزارة الداخلية

صرح مدير إدارة جمارك المنافذ البرية محمد العيسى بأن الهيئة العامة للجمارك بالمملكة العربية السعودية، اتخذت إجراءات عدة بشأن حركة الشاحنات عبر المنافذ البرية ومنها منفذ جسر الملك فهد وذلك في إطار الإجراءات الصحية الاحترازية للحد من انتشار فيروس كورونا.

وأوضح أن الإجراءات والتي سيتم تنفيذها بدءا من صباح اليوم، تتضمن ضرورة إلزام المستوردين من شركات النقل بالإعداد والتجهيز عن نقل سلعهم عبر جسر الملك فهد بتبديل السائقين أو رؤوس الشاحنات عند نقل السلع إلى المملكة العربية السعودية بسائقين من المقيمين بالسعودية.

وأضاف مدير إدارة جمارك المنافذ البرية أنه يستثنى من ذلك الشاحنات المحملة للسلع الأساسية وتشمل (الأغذية، الأدوية، المستلزمات الطبية)، بالإضافة إلى التوصية بالاعتماد على النقل البحري.

وتضمن القرار توضيحا للآلية التي سيتم إتباعها، وهي تقديم المستورد أو الناقل كتابا للجمارك يتضمن استعداده وجاهزيته لاستبدال السائق بسائق آخر أو تبديل رأس الشاحنة، وأنه في حال عدم التقديم والالتزام سيتم إعادة الشاحنة إلى مملكة البحرين.

ديون العالم تتجاوز 255 تريليون دولار بنهاية 2019

دبي - مباشر

شهدت الديون العالمية قفزة بنحو 10 تريليونات دولار في العام 2019، لكن أعباء الائتمان قد تتفاقم مع تأهب الحكومات حول العالم لمكافحة وباء "كوفيد19-".

ووفقًا لتقرير صادر عن معهد التمويل الدولي، فإن ديون العالم في المجمل ارتفعت بنحو 10.8 تريليون دولار في 12 شهرًا المنتهية في ديسمبر الماضي، لتتجاوز 255 تريليون دولار بنهاية العام الماضي.

ويأتي هذا الارتفاع في الديون عالميًا بعد زيادة 3.3 تريليون دولار فقط في العام 2018، ما يعني أن الائتمان قفز بنحو ثلاثة أمثال في غضون عام.

وتُشكل الديون العالمية بذلك نحو 322 بالمائة من الناتج المحلي الإجمالي العالمي، بحسب معهد التمويل.

وصعدت الديون خارج القطاع المالي إلى 192 تريليون دولار بنهاية العام الماضي مقابل 183 تريليون دولار المسجلة في العام 2018، وهو ما يرجع في الغالب إلى قفزة 4.3 تريليون دولار في ديون الحكومة العامة وارتفاع 2.8 تريليون دولار في ديون قطاعات الشركات غير المالية.

تشكل نحو 322 % من الناتج المحلي الإجمالي الدولي

وفي المقابل، أضافت الأسواق الناشئة ديونًا بقيمة 3.4 تريليون دولار في عام 2019 لتقف حاليًا عند 71 تريليون دولار وتسجل مستوى قياسيًا مرتفع من حيث النسبة إلى الناتج المحلي الإجمالي لتلك الاقتصادات عند 220 % مقارنة مع 147 % في العام 2007.

كما أن ديون الأسواق الناشئة من العملات الأجنبية تتجاوز 5.3 تريليون دولار، وهو ما يمثل أكثر من 8 % من إجمالي ديون الأسواق الناشئة خارج القطاع المالي.

وشهدت الأرجنتين وتركيا وتشيلي وكولومبيا أكثر تراكم حدة في ديون العملات الأجنبية منذ العام 2009.

وعند المقارنة مع بداية الأزمة المالية في العام 2008، فإن الديون العالمية ارتفعت بنحو 40 % أو ما يعادل 87 تريليون دولار.

وتمثل الحكومات حصة الأسد في حزمة الديون العالمية منذ العام 2007 وحتى نهاية العام الماضي، لترتفع من مستوى يقل قليلًا عن 35 تريليون دولار إلى 70 تريليون دولار في 2019.

وفي نفس السياق، فإن الولايات المتحدة والصين يُشكلان أكثر من نصف هذه الزيادة في الديون في العقد السابق، بينما يمتلك أكثر من 85 % من الدول الـ52 محل الدراسة ديون حكومية أعلى من حيث النسبة للناتج المحلي الإجمالي عند المقارنة مع الوضع قبل الأزمة العالمية.

وبالنسبة لديون الأسر، فإنها تتجاوز حاليًا مستوى 48 تريليون دولار، مقارنة مع 35 تريليون دولار المسجلة في العام 2007.

وبالنظر إلى ديون الشركات غير المالية، فقد شهدت زيادة بنحو 70 % منذ العام 2007 ليصل إلى 74 تريليون دولار بنهاية العام الماضي، وهو ما يوازي 92 % من الناتج المحلي الإجمالي.

ومن المتوقع أن تتزايد أعباء الديون العالمية بشكل حاد خلال عام 2020، في ظل حقيقة أن الاستجابة المالية لفيروس "كوفيد19-" تجرى على قدم وساق.

"التجارة" توجه الأسواق والمجمعات لضرورة الاستمرار بتطبيق التعليمات للحد من "كورونا"

المنامة - الصناعة والتجارة

بناءً على قرارات اللجنة التنسيقية برئاسة ولي العهد نائب القائد الأعلى النائب الأول لرئيس مجلس الوزراء صاحب السمو الملكي الأمير سلمان بن حمد آل خليفة، دعت وزارة الصناعة والتجارة والسياحة بجميع الأسواق والمنشآت والمجمعات التجارية بمملكة البحرين بضرورة الالتزام بتطبيق التعليمات الخاصة؛ للحد من انتشار فيروس كورونا، وعدم التهاون في تنفيذها بالشكل الذي يضمن سلامة المواطنين والمقيمين في مملكة البحرين.

وأصدر وزير الصناعة والتجارة والسياحة زايد الزياني القرار رقم (40) لسنة 2020 بغلق بعض المنشآت الخاصة احترازيا؛ لمنع انتشار فيروس كورونا "COVID 19"، اعتبارا من الساعة السابعة من مساء اليوم حتى الساعة السابعة من مساء يوم الخميس الموافق 23 أبريل 2020.

ويشمل القرار غلق:

1. الصالات الرياضية والملاعب المغلقة أو المفتوحة.
2. محلات الحلاقة والتجميل والتدليك (الرجالية والنسائية).
3. صالات المناسبات والفعاليات ودور السينما.
4. مقاهي الشيشة.
5. المنشآت التي تقدم الخدمات الصحية التي يصدر بها تعميم من الهيئة الوطنية لتنظيم المهن والخدمات الصحية.

ويُسمح للمطاعم ومحال بيع الأطعمة أن تمارس نشاطها عن طريق خدمات البيع الخارجي وتوصيل الطلبات للمنازل. كما يتوجب على جميع المحال الصناعية والتجارية الالتزام بالقواعد والإجراءات التي تصدر عن وزارة الصحة؛ بهدف الحد من انتشار فيروس كورونا "COVID 19"، خصوصا قواعد وإجراءات التباعد الاجتماعي ومنع اكتظاظ الزبائن والتعقيم المستمر للمنشأة، كما يجب على تلك المحال إلزام كل من يتعامل مع الجمهور من العاملين لديها بوضع كمامات الوجه الوقائية.

ودعت الوزارة أصحاب محلات الخياطة المؤهلين لإنتاج الكمامات القطنية بضرورة التقيد بالمواصفات والإرشادات الصادرة عن وزارة الصحة والخاصة بإعداد هذا النوع من الكمامات.

كما تحث وزارة الصناعة والتجارة والسياحة جميع المنشآت والمجمعات التجارية على ضرورة التقيد بالتعليمات الضرورية بحسب ما تقتضيه الحاجة لتوفير السلامة والصحة للجميع حتى إشعارٍ آخر، وذلك في ظل ما تفرضه هذه الظروف الاستثنائية الراهنة على المستوى العالمي.

وستستمر الوزارة في جولاتها التفقدية للأسواق والمجمعات؛ حرصا على سلامة الجميع والتأكد من التطبيق السليم لكافة القرارات والإجراءات الاحترازية المتخذة للحد من انتشار الفيروس، داعيةً الجميع لعدم التردد بالاتصال على مركز الاتصال الوطني رقم 80008001، لمزيدٍ من المعلومات والاستفسارات.

"مجمعات السيف" تُعاود افتتاح جميع المحلات التجارية غدًا

من الساعة 12 ظهرا ولغاية 8 مساء تنفيذا لتوجيهات "التنسيقية"

المنامة - شركة ميديا سين

أعلنت شركة عقارات السيف، الشركة الرائدة في قطاع التطوير العقاري في البحرين، تنفيذًا لتوجيهات اللجنة التنسيقية بمعاودة فتح أبواب جميع المحلات التجارية في المملكة، عن معاودة فتح جميع المحلات التجارية في مجمعاتها المنتشرة في مختلف أنحاء المملكة (مجمع السيف – ضاحية السيف، ومجمع السيف – المحرق ومجمع السيف – مدينة عيسى) لعملائها الكرام؛ ابتداءً من يوم غد الجمعة الموافق 10 أبريل 2020 ولغاية 23 أبريل 2020.

وعليهِ، ستعاود جميع المحلات في مجمعات السيف افتتاح أبوابها من الساعة 12:00 ظهرًا ولغاية الساعة 8:00 مساءً.

وفيما ستواصل المؤسسات المالية، ومحلات النظارات، والصيدليات، إضافة إلى المؤسسات الحكومية العمل بالساعات الاعتيادية (من 10:00 صباحًا ولغاية 10:00 مساءً خلال أيام الأسبوع، ومن 10:00 صباحًا ولغاية 11:00 مساءً خلال عطلة نهاية الأسبوع).

وفي ذات السياق، سيواصل كارفور – مجمع السيف المحرق العمل بساعاته الاعتيادية من الساعة 8:00 صباحًا لغاية منتصف الليل. كما وستقتصر أنشطة المطاعم والمقاهي في مجمعات السيف على الطلبات الخارجية وخدمات التوصيل، فيما ستواصل دور السينما، والمراكز الترفيهية والصالونات والمراكز الرياضية الالتزام بقرار الإغلاق المؤقت.

ومن جهةٍ أخرى، سيتوجَّب على جميع العاملين في المحلات التجارية والزبائن الكرام الالتزام بالإجراءات الوقائية المعلن عنها، التي تتمثل في ارتداء أقنعة الوجه عبر تواجدهم بالمجمع وارتداء القفازات أثناء عملية التسوق، إضافة إلى الحرص على تطبيق مبدأ التباعد الاجتماعي، وستلتزم جميع المحلات بعمليات التعقيم واتخاذ الإجراءات اللازمة لضمان عدم تزاحم الزبائن بداخلها، فضلاً عن توفير منطقة انتظار خارج المحلات.

وفي هذا الصدد، أشادت الشركة بجميع الجهود الوطنية المبذولة بقيادة ولي العهد نائب القائد الأعلى النائب الأول لرئيس مجلس الوزراء صاحب السمو الملكي الأمير سلمان بن حمد آل خليفة والفريق الوطني للتصدي لفيروس كورونا لاحتوائه ومنع انتشاره.

وتؤكد الشركة التزامها التام بكل ما يُتخذ من قرارات وتوجيهات من قبل الفريق الوطني للتصدي لفيروس كورونا، واستمرار تواصلها مع السلطات الصحية والتنظيمية ذات العلاقة لضمان اتخاذ الإجراءات المناسبة في ذات الشأن وبما يخدم تعزيز الصحة العامة في البحرين.

وشكّلت الشركة فريق طوارئ خاص لمراقبة جميع التطورات اليومية المتعلقة بمجال تعزيز الصحة العامة وذلك لضمان الاستجابة السريعة في حالة حدوث أي متغيرات تستدعي أي تدخل فوري ومباشر من أجل اتخاذ الإجراءات المناسبة.

يذكر أن جميع المجمعات التجارية المنضوية تحت مظلة شركة عقارات السيف لم تسجل ولله الحمد أي حالات إصابة بفيروس كورونا.

وبادرت الشركة منذ ظهور الفيروس في مملكة البحرين بإخضاع جميع مجمعاتها لإجراءات وقائية تتضمن تنظيف وتعقيم جميع مرافق المجمعات بصورة مكثفة وشاملة؛ بهدف الحفاظ على صحة وسلامة جميع عملائها الكرام والعاملين لدى شركائها المستأجرين.

وقامت الشركة بتثبيت المُعقمات الصحية في أنحاء جميع مجمعاتها؛ كإجراء احترازي إضافي لمنع انتشار الفيروس عن طريق ملامسة الأسطح.

بحرينية تحصد أصوات التجار لتولي منصب مصرفي مرموق

الخطوة تعبر عن ثقة القطاع بالمرأة لتولي المهام الحساسة

البلاد | علي الفردان

حصلت المصرفية البحرينية، غنية الدرازي، مؤخرًا على ثاني أعلى أصوات الشارع التجاري لتكون عضوًا بمجلس إدارة بنك البحرين والكويت أحد أهم البنوك التجارية في المملكة، وذلك في مؤشر على تنامي حضور المرأة في المشهد الاقتصادي في البحرين.

ويمكن لأي شخص التقدم إلى عضوية مجلس إدارة البنوك والشركات المحلية كعضو مستقل، إذ اتجهت الشركات في الآونه الأخيرة إلى تعيين المزيد من المستقلين وهم من غير المساهمين أو أصحاب المصلحة مع البنك، إذ تعلن البنوك عن الراغبين من العموم في التقدم وفق الإجراءات المنصوص عليها.

وما يشكل سابقة، أن الدرازي لم تحصل على دعم مباشر من كبار المساهمين أو الجهات الحكومية لكي تصل إلى عضوية مجلس إدارة بنك البحرين والكويت، ولكنها تمكنت من الحصول على ثقة 58 تاجرًا ومستثمرا لتحصد ثاني أعلى الأصوات بعد رئيس مجلس إدارة "بتلكو"، الشيخ عبدالله بن خليفة آل خليفة، وذلك من بين 12 منافسا لشغل 7 مقاعد ضمن المقاعد التي تم إجراء الاقتراع عليها.

ويعتبر بنك البحرين والكويت من البنوك القليلة التي تضم سيدتين في مجلس إداراتها إحداهما بالتعيين وأخرى بالإنتخاب.

وعملت الدرازي لأكثر من عشرين عاماً في القطاع المصرفي تنقلت خلالها بين مختلف المناصب الادارية في العديد من البنوك القيادية في المملكة واكتسبت خبرة كبيرة في معظم الأقسام الرئيسية في هذه البنوك ومنها إدارة المخاطر والخدمات المصرفية للشركات وتمويل التجارة وتمويل المؤسسات الصغيرة والمتوسط وترأست قبل تركها العمل البنكي قسم تمويل الشركات والمؤسسات الصغيرة والمتوسطة في أحد البنوك القيادية في البحرين.

وتواصلت "البلاد" مع الدرازي للحصول على تعليقها بشأن حصولها على هذه الثقة، حيث أشارت إلى أنها تقدمت لتكون عضو مستقل في مجلس إدارة بنك البحرين والكويت بعد قراءتها لإعلان بهذه الوظيفة أو المنصب الشاغر في البنك،ليرد عليها البنك بقبول ترشيحها بعد استيفائها لجميع الاشتراطات ومن بينها موافقة مصرف البحرين المركزي.

غنية الدرازي

> حصلت على ثاني أعلى الأصوات بين منافسيها الرجال

> أصبحت عضوًا مستقلا في مجلس إدارة بنك البحرين والكويت

وعبرت الدرازي سعادتها بهذه الثقة التي منحها إياها الشارع التجاري، معتبرة أن ذلك يأتي انسجاماً مع توجهات المملكة وفريق البحرين الواحد بقيادة سمو ولي العهد الداعم للحركة النسائية في البلاد.

الدرازي حاصلة على شهادة الدكتوارة من جامعة Durham البريطانية، إذ فازت بجائزة أفضل شهادة دكتوراة.

وتدير حالياً شركة استشارات بعد اتجاهها الى العمل الخاص، حيث ترى أن خبرتها المصرفية وقربها من عمل مجالس الإدارات في عملها السابق من خلال وضع الاستراتجيات وغيرها من المهام، تجعلها قادرة على العطاء في منصبها الجديد وتقديم العون للبنك الذي تعتبره من البنوك الرائدة.

"البحرين الإسلامي" يكافئ زبائنه من الطواقم الطبية

العاملون بالصفوف الأمامية لمكافحة "كورونا"

المنامة

أعلن بنك البحرين الإسلامي (BisB) عن إطلاق مبادرة مبتكرة جديدة تدعم المجتمع البحريني، وتكافئ زبائنه العاملين بالصفوف الأمامية من أفراد الطواقم الطبية في المستشفيات والمراكز الصحية الحكومية، الذين يؤدون دورًا فاعلًا للحد من انتشار فيروس كورونا (COVID-19) المستجد في البحرين.

وجاء الإعلان عن هذه المبادرة أثناء نشر البنك لمقطع فيديو للرئيس التنفيذي لبنك البحرين الإسلامي حسان جرار، على صفحة البنك بموقع التواصل الاجتماعي الانستغرام، أمس الأربعاء الموافق 8 أبريل الجاري.

وسيخصص البنك ضمن هذه المبادرة، مكافآت مالية بقيمة إجمالية تبلغ 30,000 دينار، إذ تسلط الضوء على الجهود المتميزة التي يقدمها زبائن البنك من العاملين بالصفوف الأمامية لمكافحة فيروس كورونا وتقديم الرعاية الصحية للمرضى المصابين والمجتمع معًا، وتشمل هذه المبادرة مكافأة الكوادر الطبية العاملة في المستشفيات والمراكز الصحية الحكومية.

وفي هذا السياق، أشار جرار إلى تضامن بنك البحرين الإسلامي مع كافة الجهود الوطنية والحكومية الهادفة لتخفيف التأثيرات المترتبة من انتشار فيروس، معرباً عن امتنانه لجميع المساعي النبيلة التي تهتم بتوفير الصحة والراحة والأمان للآخرين.

وقال جرار "يسرنا إطلاق هذه المبادرة المميزة التي تحتفي خصوصا بزبائننا العاملين في الصفوف الأمامية من أفراد الطواقم الطبية في المستشفيات والمراكز الصحية الحكومية والذين يواجهون خطر انتشار هذا الفيروس المستجد بشكل مباشر؛ بهدف خدمة جميع المواطنين والمقيمين في المجتمع. ويسعدني أيضًا أن أشيد بنجاح الإجراءات التي فرضتها المملكة لخفض انتشار الفيروس، وذلك بفضل من الله ومن ثم توجهات القيادة الرشيدة ووحدة وتكاتف الجميع خلال المرحلة الاستثنائية".

حسان جرار

> إطلاق مبادرة مبتكرة تتضمن مكافآت مالية بقيمة 30 ألف دينار

وبإمكان الزبائن الكرام الذين ينتمون إلى الطواقم الطبية في المستشفيات والمراكز الحكومية ممن يساهمون بالتصدي للفيروس، تقديم البيانات المطلوبة رقميًا عبر الموقع الإلكتروني للبنك البحرين الإسلامي (www.bisb.com). وستكون المكافئات المقدمة من البنك عبارة عن إيداع نقدي في حساب تجوري الإسلامي، ما يمنحهم فرصة التأهل للفوز بجوائز نقدية قيّمة طوال العام.

"المركزي" يوافق لـ "الخليجي التجاري" بشراء أسهم خزينة

المنامة - مباشر

أعلن المصرف الخليجي التجاري، المُدرج في بورصة البحرين وسوق دبي المالي أمس الأربعاء أنه حصل على موافقة مصرف البحرين المركزي لشراء أسهم الخزينة. ووفقا لبيان صحافي لبورصة البحرين، فإن مُشتريات أسهم الخزينة لن تزيد عن نسبة 10 % من أسهم المصرف الصادرة، وسيبدأ الشراء من يوم 5 مارس من العام الجاري، ولمدة 90 يوما. ومنذ أيام، كشفت بورصة دبي عن تفعيل قرار تخفيض رأس المال لمصرف "الخليجي التجاري". وفيما يتعلق بنتائج المصرف في العام 2019، فقد أعلن المصرف عن تكبده لخسائر بلغت 14.93 مليون دينار، مُقابل تحقيق أرباح بقيمة 659 ألف دينار في العام 2018.

عرض وطلب
المبوبة
البلاد
+973 17111504
+973 38344464
+973 17580939

أعلن معنا في صفحات المبوبة
• السجلات التجارية • دعاوى قضائية
متواجدون من السبت حتى الخميس في مقر صحيفة البلاد
38344464
أوقات الدوام: السبت: 9 صباحاً حتى 3 مساءً - الأحد-الخميس: 8 صباحاً حتى 4 مساءً
للتواصل مع قسم الإعلانات: 17111444 - 17111504 - 17111501

القيد: 126080
التاريخ: 5-4-2020

وزارة الصناعة والتجارة والسياحة
إدارة التسجيل
إعلان رقم (53090) لسنة 2020
بشأن تحويل مؤسسة فردية
إلى شركة ذات مسئولية محدودة

تعلن إدارة التسجيل بوزارة الصناعة والتجارة والسياحة بأنه قد تقدم إليها السيد ايلاف عارف حسين عبدالله احمد المالك ل بحرين واتر همر للمقاولات ذ.م.م (مؤسسة فردية) والمسجلة بموجب القيد رقم 126080 طالبا تحويل المؤسسة الفردية إلى شركة ذات مسئولية محدودة برأسمال وقدره 5000 ، لتصبح الشركة مملوكة من السادة التالية اسمائهم:
1 . اعتدال محمد احمد شخاتره
2 . مجاهد عبدالرزاق محمد زيدالكيلاني

التاريخ: 07/04/2020

وزارة الصناعة والتجارة والسياحة
إدارة السجل التجاري
إعلان رقم CR 2020-38155
تسجيل اسم تجاري

تقدم إلينا السيد المعلن أدناه بطلب اسم تجاري، فعلى كل من لديه أي اعتراض قانوني التقدم إلى الإدارة خلال خمسة عشر يوما من تاريخ الإعلان بكتاب مرفقا به ما يعزز اعتراضه.
اســم التاجـــــر: عبدالله جمعة اسماعيل اسماعيل
الاسم التجاري الحالي: ورشة أبو حسين للحام والحدادة والمقاولات الميكانيكية
الاســم التجــاري الجديد: أبو حسين لمقاولات المباني

قيد رقم: 22-2623

التاريخ 7/4/2020

وزارة الصناعة والتجارة والسياحة
إدارة السجل التجاري
إعلان رقم ((CR2020-53616
تسجيل اسم تجاري

تقدم إلينا المعلن أدناه بطلب تغيير الاسم التجاري، فعلى كل من لديه أي اعتراض قانوني التقدم إلى الإدارة خلال خمسة عشر يوما من تاريخ الإعلان بكتاب مرفقا به ما يعزز اعتراضه.
اسم التاجر: حميده ابراهيم علي حسن شملوه
الإسم التجاري الحالي: جنات ملاذ للاستشارات
الاسم التجاري الجديد: جنات ملاذ للتعليم والتدريب

قيد: 1-98997

وزارة الصناعة والتجارة والسياحة - ادارة التسجيل
إعلان رقم (43928) لسنة 2020
بشأن إشهار انتهاء أعمال تصفية
شركة آر جي للمقاولات ذ.م.م

تعلن إدارة التسجيل بوزارة الصناعة والتجارة والسياحة بأنه قد تقدم إليها السيد /عباس عبدالمحسن أحمد رضي باعتباره المصفي القانوني لشركة آر جي للمقاولات ذ.م.م ، المسجلة كشركة شركة ذات مسئولية محدودة بموجب القيد رقم101745، طالبا إشهار انتهاء أعمال تصفية الشركة تصفية اختيارية وشطبها من السجل التجاري، وذلك وفقا لأحكام قانون الشركات التجارية الصادر بالمرسوم بقانون رقم 21 لسنة 2001.

غرناطة GRNATA
محافظة العاصمة والمحرق
Capital & Muharraq Governorate

أراضي
العاصمة والمحرق

Ref No.	المنطقة	المساحة	التصنيف	القدم	السعر
L003783	البسيتين	913.8 2m	BC	BD 20	BD 1,967,229
L003784	البسيتين	21292 2m	BC	BD 18	BD 4,125,368
L003785	الحـد	24530 2m	BD	BD 15	BD 3,960,614
L003786	الحـد	1456 2m	BC	BD 40	BD 626,895
L003787	الحـد	1456 2m	BC	BD 35	BD 548,533
L003788	الحـد	1482 2m	BC	BD 40	BD 638,090
L003790	السيف	1065 2m	COM	BD 90	BD 103,1729
L003791	السيف	626 2m	BD	BD 60	BD 404,296
L003792	السيف	559 2m	BD	BD 60	BD 361,025
L003793	النبيه صالح	1668 2m	PS, SP	BD 10	BD 179,544
L003794	الجفيـر	2273.3 2m	RB	BD 27.5	BD 672,920
L003477	السيف	750 2m	B3	BD 55	BD 444,000
L002268	بلاد القديم	115 2m	RHB	BD 44	BD 55,000
L002382	المنامة	419 2m	COM	BD 95	BD 428,000
L002383	البرهامة	743 2m	BD	BD 45	BD 359,894.3
L003398	الجفير	1193 2m	BD	BD 60	BD 770,487

Ref No.	المنطقة	المساحة	التصنيف	القدم	السعر
L003777	ديار المحرق	499.5 2m	RA	BD 28.500	BD 153,233
L004933	الحـد	387.2 2m	RB	BD 28.792	BD 120,000
L003798	ديار المحرق	502.8 2m	RA	BD 27	BD 146,127
L004843	الماحوز	2202.9 2m	B4	BD 38	BD 901,056
L003820	السيف	1091 2m	BD	BD 50	BD 587,176
L004845	جزر أمواج	806 2m	00	BD 40	BD 347,031
L004887	الماحوز	2202.9 2m	B4	BD 40	BD 948,480
L004859	السيف	825 2m	BD	BD 42	BD 372,972
L004862	الماحوز	1391 2m	B4	BD 50	BD 748,636
L004923	سماهيج	321.4 2m	RA	BD 26.600	BD 92,024
L004953	المحرق	554 2m	00	BD 40.246	BD 240,000
L000860	السيف	2,499 2m	BB1	BD 140	BD 3,765,893
L000867	السيف	2,000.4 2m	BB1	BD 140	BD 3,014,522.7
L000862	السيف	4,754.1 2m	BB1	BD 100	BD 511,7313.2
L000863	السيف	1,719.4 2m	BB	BD 80	BD 1,480,609
L000888	الحـورة	390 2m	BD	BD 60	BD 251,877

Broker's license No. 3 Property Manager's license No. 23

Call.
رضا عبد الله 36026333
حسين علي 39442411
علي عيد 36799711
للمزيد من العقارات
FOLLOW: grnata
www.grnata.com

أعلن معنا في صفحات المبوبة
• السجلات التجارية • دعاوى قضائية
متواجدون من السبت حتى الخميس في مقر صحيفة البلاد
38344464
أوقات الدوام: السبت: 9 صباحاً حتى 3 مساءً - الأحد-الخميس: 8 صباحاً حتى 4 مساءً
للتواصل مع قسم الإعلانات: 17111444 - 17111504 - 17111501

لإعلاناتكم
For Advertising
38344464
أوقات الدوام: السبت: 9صباحًا حتى 3 مساء، الأحد - الخميس: 8 صباحًا حتى 4 مساء
للتواصل مع قسم الاعلانات: 17111444 - 17111504 - 17111501
البلاد

عرض وطلب
المبوبة
البلاد
+973 17111504
+973 38344464
+973 17580939

مظفر محاسبون قانونيون
Mudhaffar Public Accountants
MPA Public Accountants Together We are Stronger
msi Global Alliance Independent Legal & Accounting Firms
Auditors & Consultants مدققون ومستشارون
Tel 17223034 - 17770610 - 17330880 Fax 17223037
ERA Business Center 9th Floor, Diplomatic Area, P.O. Box 11778 Kingdom of Bahrain
E-Mail mudhaffaryousif@hotmail.com , Website www.mudhaffar.com

خبرة 15 سنوات
جل ورش خاص بدون رائحة
تنظيفات ورود البحرين
33212030,36852030
تنظيف المطابخ تنظيف الشقق و المنازل تلميع الرخام غسيل الأثاث مكافحة الحشرات
Tanzifat_waroodalbahrain www.cleaningbahrain.com

ورشة الأصدقاء للمظلات
اسم يعني التميز
نقوم بعمل كافة أنواع مظلات تسقيف الكراجات
لأول مرة في البحرين
فحم كوكيتو متعدد الاستعمالات
جودة عالية – إحتراق كامل – لا ينطفئ
أسعار خاصة ومميزة للمقاهي
والمطاعم والكوفي شوب
CHARCOAL KOOKITO
درجة أولى
سعر منافس
39244464–66311010
Friendswelding
شركة كوكيتو للتجارة العامة ذ.م.م
KOOKITO GENERAL TRADING
CR NO. 25178- 01, P.O.Box: 40382, Mobile NO.: 39244464, Tel: 66311010
Email: Kookitoco@hotmail.com, Souq-Waqef Hamad Town - Bahrian.

مستشفى الأمل
AMAL HOSPITAL
رعاية مميزة وأسعار مقبولة
باقة الأمومة المميزة
الولادة الطبيعية + رعاية الأطفال حديثي الولادة BD300
الولادة القيصرية + رعاية الأطفال حديثي الولادة BD500
35328113
al_amal_hosiptal AL AMAL Hospital WII
marketing@alamalhospital.me WWW.alamalhospital.me
للمزيد من المعلومات التواصل عبر 17602602

الآن..مع صحيفة البلاد
يمكنكم طلب نشر اعلانات السجلات التجارية عن طريق الواتسب
32224492
الدفع عن طريق بنفت بي
BenefitPay Bahrain National E-Wallet

الحد: 13303000
موبايل: 66991115
عراد: 66991113
17466663
سترة: 66991222
13303003
موافقة سريعة
معاملة الإسلامية
تأمين شامل
لكل الجنسيات
مقدم أو بدون مقدم
أقل نسبة أرباح
• عازل حراري
• حماية ضد الصدأ
• تأمين شامل
• تسجيل مرور
• هدية مجانية
للمتقاعدين وأصحاب السجلات التجارية ولموظفي الحكومة والقطاع الخاص ذوي الرواتب التي تبدأ من ٢٥٠ دينار
جميع أنواع السيارات متوفرة
* يوجد لدينا خدمة تأجير السيارات بشكل مميز
الفخامة للسيارات
MAJESTIC CARS

البلاد
لإعلاناتكم
For Advertising
أوقات الدوام: السبت: 9 صباحاً حتى 3 مساءً - الأحد-الخميس: 8 صباحاً حتى 4 مساءً
للتواصل مع قسم الإعلانات: 17111444 - 17111501 - 17111504
38344464

سلطان عمان يعفو عن 599 سجينا

دبي - رويترز

ذكرت وكالة الأنباء العمانية على "تويتر" أمس الأربعاء، أن السلطان هيثم بن طارق آل سعيد أصدر عفوا عن 599 سجينا بينهم 336 أجنبيا. ولم تذكر التغريدة إن كان العفو له صلة بتفشي فيروس كورونا أم قرب شهر رمضان. إلى ذلك، قالت اللجنة العليا للتعامل مع مرض "كوفيد 19" في سلطنة عمان على "تويتر" أمس: إنه تقرر حظر الانتقالات من وإلى محافظة مسقط اعتبارا من 10 أبريل وحتى 22 من الشهر نفسه.

حصيلة "كورونا".. 1.4 مليون إصابة و83 ألف وفاة

منظمة الصحة العالمية توصي بعدم تخفيف تدابير العزل

عواصم - وكالات

سُجّلت أكثر من 1.4 مليون إصابة و82721 وفاة بكورونا المستجدّ في 192 دولة ومنطقة منذ ظهور المرض للمرة الأولى في الصين في ديسمبر، وفق تعداد وكالة فرانس برس استنادًا إلى مصادر رسمية أمس الأربعاء.

وخرج آلاف السكان إلى شوارع ووهان بعدما رفعت السلطات الصينية الإغلاق التام الذي فرض منذ أشهر على المدينة التي ظهر فيها الفيروس أول مرّة، ما يمنح العالم بعض الأمل رغم أعداد الوفيات القياسية المسجلة في أوروبا والولايات المتحدة.

وسُجلت أكثر من 750 ألف إصابة بفيروس كورونا المستجد في أوروبا، ما يعني أكثر من نصف العدد الإجمالي للإصابات في العالم، بحسب تعداد لوكالة فراس برس أمس الأربعاء يستند الى الارقام الرسمية.

وسُجّلت في إيطاليا 17127 وفاة على الأقل وإسبانيا 14555 وفاة وفي الولايات المتحدة 12911 وفاة وفرنسا 10328 والمملكة المتحدة 6159 وفاة.

وأعلن المكتب الأوروبي لمنظمة الصحة العالمية أنه بالرغم من "المؤشرات الإيجابية" الواردة من بعض الدول، إلا أنه لا يزال من المبكر تخفيف الإجراءات الهادفة لاحتواء فيروس كورونا المستجد.

وبدأ رئيس الوزراء البريطاني بوريس جونسون يوما جديدا في قسم العناية المركزة في أحد مستشفيات لندن حيث أعلن أن "وضعه مستقر" بعد إصابته بكورونا المستجد الذي أصاب أكثر من 55 ألف شخص في بلاده وتسبب بوفاة نحو 6200 من مواطنيه.

رعاية مريض بـ "كوفيد 19" في عيادة فلوريال في بانيوليه، بالقرب من باريس (أ ف ب)

وأعلنت وزارة الجيوش الفرنسية أن نحو 40 بحارا على حاملة الطائرات الفرنسية شارل ديغول ظهرت عليهم منذ فترة "عوارض مطابقة" لعوارض كورونا المستجد ويخضعون "لمراقبة طبية مشددة".

وفي باريس وبعض المناطق المجاورة، باتت الأنشطة الرياضية الفردية على غرار الركض، ممنوعة خلال النهار في مواجهة تراخي تدابير العزل.

وتُوفي قرابة 2000 شخص جراء فيروس كورونا المستجدّ خلال 24 ساعة في الولايات المتحدة، وفق تعداد جامعة جون هوبكنز. وهذه أسوأ حصيلة يومية في العالم منذ بدء تفشي الوباء.

في إيران، سُجلت 121 وفاة جديدة بكورونا المستجد ما يرفع الحصيلة الإجمالية إلى 3993 وفاة.

من جانبها، كررت منظمة الصحة العالمية أمس الأربعاء تحذيرًا سابقًا من احتمال رفع القيود على الحركة والتنقل أو غيرها من الإجراءات التي فرضت في بلدان عدة حول العالم من أجل كبح فيروس كورونا الذي حصد حياة أكثر من 80 ألف شخص، ولا يزال مستمرا في نشاطه التوسعي.

كما شددت على أن طريق مكافحة الوباء طويلة ولا مجال للتراخي، لاسيما أن الفيروس لا يترك مجالًا للخطأ.

ونبه رئيس مكتب المنظمة في أوروبا هانز كلوغ، من أن اتجاه الانخفاض في معدل الزيادة في حالات الإصابة بالفيروس المستجد لا يعني أن الوقت قد حان لتخفيف الإجراءات الهادفة إلى وقف انتشاره.

وأضاف أن بعض البلدان "تشهد زيادة سريعة في الحالات أو طفرة جديدة".

كما دعا إلى اليقظة المستمرة، مضيفًا "ما زال أمامنا طريق طويل لنقطعه في الماراثون والتقدم الذي أحرزناه حتى الآن في مكافحة الفيروس هش للغاية. الاعتقاد بأننا اقتربنا من نقطة النهاية سيكون أمرا خطيرا. الفيروس لا يترك مجالا للخطأ أو الرضا عن النفس".

إلى ذلك، قال في مؤتمر صحافي بالفيديو من كوبنهاغن إن "أي إمكان لتخفيف عمليات الإغلاق أو إجراءات التباعد الجسدي تتطلب من حكومات الدول دراسة دقيقة للغاية، مثل النظر في ما إذا كانت النظم الصحية مستعدة".

وختم مشيرًا إلى أن العديد من الناس حول العالم يتطلعون إلى الاحتفال "مع طقس أفضل ولكن هذا ليس الوقت المناسب لتخفيض حذرنا".

يأتي هذا في وقت لا يزال الفيروس يتوسع حول العالم، ففي أحدث إحصاء سجل الفيروس المستجد الذي ظهر لأول مرة في ديسمبر الماضي في الصين قبل أن يمتد إلى أكثر من 190 دولة ومنطقة في العالم.

"كورونا" قد يلغي ملايين الوظائف في الدول العربية

جنيف - ار تي

أفادت دراسة أعدتها منظمة العمل الدولية أن من المتوقع أن يفقد ملايين الأشخاص وظائفهم في الدول العربية جراء تبعات تفشي فيروس كورونا المستجد.

وتتوقع الدراسة إلغاء 6.7 % من إجمالي ساعات العمل في العالم في النصف الثاني من العام 2020، أي ما يعادل 195 مليون وظيفة بدوام كامل.

وستؤثر التخفيضات في سوق العمل على نحو 5 ملايين عامل بدوام كلي في الدول العربية، في حين سيتأثر 12 مليون عامل في أوروبا و125 مليون عامل في آسيا والمحيط الهادئ.

وتشير الدراسة إلى أن القطاعات الأكثر تضررا هي خدمات الإقامة والطعام، والصناعات التحويلية، وتجارة التجزئة، وأنشطة الأعمال والأنشطة الإدارية.

وتؤكد الدراسة ضرورة تبني سياسات واسعة النطاق ومتكاملة، تركز على أربع قواعد هي دعم الشركات والوظائف والدخل، وتحفيز الاقتصاد وفرص العمل، وحماية العاملين في مكان العمل، واعتماد الحوار الاجتماعي بين الحكومة والعمال وأصحاب العمل لإيجاد الحلول.

من جهته، قال غاي رايدر، المدير العام للمنظمة "إن الشركات والعمال يواجهون كارثة في الاقتصادات المتقدمة والنامية على حد سواء. علينا أن نتحرك بسرعة، وبشكل حاسم. فالتدابير السليمة والفورية تصنع الفرق بين النجاة والانهيار".

نظام الأسد وراء استخدام السارين في اللطامنة

لأول مرة منذ 9 سنوات.. منظمة حظر الأسلحة الكيميائية تتهم دمشق

لاهاي - وكالات

لأول مرة منذ اندلاع الحرب في سوريا قبل 9 سنوات، حملت منظمة حظر الأسلحة الكيميائية، أمس الأربعاء، القوات التابعة للنظام السوري مسؤولية اعتداءات بالأسلحة الكيميائية استهدفت بلدة اللطامنة في محافظة حماة وقعت العام 2017.

وأعلن منسق فريق التحقيق التابع للمنظمة سانتياغو اوناتي لابوردي في بيان، أن فريقه خلص إلى وجود أسس معقولة للاعتقاد بأن مستخدمي السارين كسلاح كيميائي في اللطامنة في 24 و30 مارس 2017، والكلور في 25 مارس 2017 هم أشخاص ينتمون إلى القوات الجوية لدى النظام في سوريا.

وبحسب المنظمة، فإن طائرتين من طراز سوخوي 22 أطلقتا قنبلتين تحتويان على غاز السارين في 24 و30 مارس 2017، فيما ألقت مروحية تابعة للنظام أسطوانة من غاز الكلور على مستشفى اللطامنة.

ويُعد التقرير الصادر أمس، الأول الذي تُحمل فيه المنظمة جهة معينة مسؤولية هجمات تحقق فيها في سوريا.

بالمقابل، تنفي حكومة النظام السوري، التي وجهت إليها أصابع الاتهام مرات عدة، استخدام الأسلحة الكيميائية خلال سنوات النزاع التسع، وتشدد على أنها دمرت ترسانتها الكيميائية إثر اتفاق روسي - أميركي في العام 2013، متهمة دولا غربية بتنفيذه وأودى بحياة مئات الأشخاص في الغوطة الشرقية قرب العاصمة.

قصف سابق لقوات النظام على اللطامنة بريف حماة

بومبيو: مازلنا نقود الرد العالمي على الوباء

حصيلة قياسية في بريطانيا.. و400 ألف إصابة بأميركا

عواصم - وكالات

أكد وزير الخارجية الأميركي مايك بومبيو، أمس الأربعاء، أن بلاده مستمرة في التركيز على إبقاء المواد الطبية المهمة داخل الأراضي الأميركية إلى حين انتهاء الطلب عليها.

وأضاف في تغريدة له عبر "تويتر"، أن أميركا ستقدم أيضا مساعدات سخية لشركائها، بما في ذلك مساعدات جديدة بقيمة 225 مليون دولار، مؤكدا أن بلاده مازالت تقود الرد العالمي على وباء "كوفيد 19".

وتجاوزت الولايات المتحدة 400 ألف إصابة بـ "كوفيد 19" أمس الأربعاء، وفقا لحصيلة نشرتها جامعة جونز هوبكنز التي تحدثها باستمرار.

وتسبب الوباء بما لا يقل عن 12912 وفاة في البلاد التي تحولت إلى البؤرة الرئيسة لفيروس كورونا المستجد.

بريطانيا سجلت أمس الأربعاء أكبر حصيلة يومية لوفيات كورونا

وتجاوزت عتبة 300 ألف إصابة مسجلة رسميا يوم السبت.

فيما سجّلت بريطانيا أمس الأربعاء 938 وفاة بـ "كوفيد 19" في الساعات الـ 24 الماضية، بزيادة 152 حالة عن الحصيلة اليومية المعلنة الثلاثاء، لتتخطّى بذلك الحصيلة الإجمالية لوفيات فيروس كورونا المستجد على الأراضي البريطانية 7 آلاف وفاة.

وأعلن وزير الصحة البريطاني في تغريدة أنه "اعتبارا من الساعة 5 من بعد ظهر 7 أبريل بلغت حصيلة وفيات فيروس كورونا المستجد في مستشفيات المملكة المتحدة 7097 حالة"، علما أن الحصيلة الإجمالية التي سجّلت الثلاثاء كانت 6159.

ساندرز ينسحب من سباق انتخابات رئاسة أميركا

واشنطن - أ ب

أعلن السناتور المستقل بيرني ساندرز أمام فريقه أمس الأربعاء التخلي عن السباق إلى البيت الأبيض، وفق ما جاء في بيان، مقدّمًا الفوز بانتخابات الحزب الديموقراطي التمهيدية لجو بايدن الذي سيواجه دونالد ترامب في الانتخابات الرئاسية الأميركية في نوفمبر. وعقب ذلك بقليل، تعهد ساندرز بالعمل مع بايدن، واصفا إياه بالرجل الجدير بالاحترام. وكتب فريق حملته في بيان "أعلن السناتور بيرني ساندرز الأربعاء خلال اتصال مع كل فريقه أنه سيعلّق حملته الرئاسية".

وأضاف البيان "الحملة تنتهي، النضال يستمرّ".

وبات من المؤكد أن جو بايدن النائب السابق للرئيس (77 عامًا) سيواجه الرئيس الجمهوري دونالد ترامب في الثالث من نوفمبر. إلا أنه يُفترض أن يسمّيه الحزب الديمقراطي رسميًا مرشحًا أثناء مؤتمر أُرجئ موعده إلى أغسطس بسبب تفشي وباء "كوفيد 19". وبذلك ينهي ساندرز، الذي كان يقود حملة يسارية بوضوح، محاولته الثانية للفوز بترشيح الحزب الديمقراطي بعد سلسلة هزائم مقابل بايدن الذي شغل منصب النائب السابق للرئيس باراك أوباما وهو أكثر اعتدالًا. وكان السيناتور المستقل المنتخب عن ولاية فيرمونت، قد خسر في انتخابات الحزب الديمقراطي التمهيدية مقابل هيلاري كلينتون العام 2016.

مصر تمدد حظر التجول الليلي

القاهرة - رويترز

قال رئيس الوزراء المصري مصطفى مدبولي، أمس الأربعاء، إنه تقرر تمديد العمل بحظر التجول الليلي 15 يوما حتى 23 أبريل لمواجهة انتشار فيروس كورونا.

وقال مدبولي في مؤتمر صحافي بثه التلفزيون إن الحكومة مددت تعليق الرحلات الجوية أسبوعين آخرين.

وأضاف أنه تقرر أيضا تخفيف حظر التجول ساعة بحيث يبدأ من 8 مساء (1800 بتوقيت جرينتش) حتى 6 صباحا.

ومددت الحكومة أيضا إغلاق المدارس والجامعات كما تقرر استمرار إغلاق المقاهي والمتاجر والمراكز التجارية مساء وفي عطلة نهاية الأسبوع.

وتعمل السلطات المصرية على مواجهة فيروس كورونا في بلد يبلغ عدد سكانه 100 مليون.

واتخذت مصر مثل غيرها من بلدان العالم إجراءات للحد من تأثير تفشي الفيروس على الاقتصاد.

وتشمل هذه الإجراءات خفض سعر الفائدة 3 % على نحو غير متوقع وتخصيص دعم نقدي للعمالة غير المنتظمة وسداد رواتب العمالة المنتظمة في القطاعات المتضررة من صندوق طوارئ إضافة إلى ضخ 20 مليار جنيه (1.27 مليار دولار) لدعم البورصة.

الحكومة الأفغانية تفرج عن سجناء من "طالبان"

كابل - وكالات

أعلنت الحكومة الأفغانية، أمس الأربعاء، الإفراج عن 100 سجين ينتمون لـ "طالبان"، بعد يوم واحد من إعلان الحركة تعليق "المحادثات العقيمة" مع كابل.

وقال الناطق باسم المجلس الأمني الأفغاني جاويد فيصل إن "100 سجين من حركة طالبان سيطلق سراحهم اليوم"، مضيفا أن "عملية السلام يجب أن تمضي قدما".

وكانت الحركة أعلنت، يوم الثلاثاء، سحب مفاوضيها من أفغانستان بعد ساعات من تعليق محادثات بشأن عملية تبادل الأسرى مع الحكومة الأفغانية؛ بسبب ما ترى الحركة أنه "تأخير متعمد في الإفراج عن الأسرى".

ويجري الطرفان، "طالبان" والحكومة الأفغانية، محادثات في كابل منذ الأسبوع الماضي؛ سعيا لوضع اللمسات النهائية على تبادل السجناء الذي كان يفترض أن يتم في 10 مارس الجاري.

ووقعت واشنطن اتفاقا مع "طالبان" أواخر شهر فبراير الماضي، نصّ على أن تفرج الحكومة الأفغانية (غير موقعة على الاتفاق) عن 5 آلاف سجين من طالبان، وأن تفرج الحركة بدورها عن ألف سجين من قوات الحكومة.

Osama.almajed
@albiladpress.com

أسامة الماجد

سوالف

كوادرنا الطبية والتمريضية... التضحية والعطاء

لقد ظهرت الكوادر الطبية والتمريضية ومعهم المتطوعون في القطاع الصحي منذ بداية أزمة كورونا بوشاح مفعم بعبارات وآيات التضحية والعطاء، وصنعوا مجد الحياة بأبجدية الوفاء، وقلة منهم من حصلوا على ساعة راحة، فكانوا بحق مثالا رائعا للتضحية من أجل الآخرين وقدموا للعالم مفاهيم أخلاقية وعملية تعكس معدنهم الأصيل، كيف لا وهم من وطن الصدق والخير والأصالة. سيدي صاحب السمو الملكي الأمير خليفة بن سلمان آل خليفة رئيس الوزراء الموقر حفظه الله ورعاه (أشاد بالوقفة المشرفة للكوادر الطبية والتمريضية والمتطوعين بالقطاع الصحي في تلبية نداء الواجب وتسخير أنفسهم ليكونوا في خط الدفاع الأول للحفاظ على الأمن الصحي بالمملكة، ووجه سموه إلى دراسة الآلية المناسبة لتقديرهم ومكافأتهم، لما قدموه من نموذج في الإخلاص والتفاني، جسدوا فيه أسمى المعاني والقيم الإنسانية النبيلة لمهنة الطب والمهن الطبية. كما وجه سموه إلى متابعة وتلبية كل المتطلبات والاحتياجات الضرورية للكوادر الطبية والتمريضية للقيام بعملهم على الوجه الأكمل، وحمايتهم من المخاطر، منوها سموه بالجهود التي يوالي القطاع الطبي بذلها في سبيل حماية المجتمع من الأمراض والأوبئة، والتي شكلت عنصراً داعما للمسيرة التنموية في مختلف مراحلها).

كوادرنا الطبية والتمريضية، أنتم البلسم الحقيقي لكل المصابين والمتعافين ولمن خرج من الحجر الاحترازي، كنتم وفي مختلف مواقعكم كالملاك المملوء بالرحمة والحنان الذي يطوف عليهم وترسمون السعادة على وجوههم وتعيدون الثقة في أنفسهم، وكانوا يشاهدون شمس الغد تشرق من خلال ابتسامتكم. لقد طوقتموهم بكل طيبة وحنان وعناية تامة وصادقة، وكنتم أبطالا بكل ما تحمله الكلمة من معنى.

» لقد تركتم بوقفتكم المشرفة أثرا عظيما في نفوس المواطنين والمقيمين، وكان عملكم على مدار الأربع والعشرين ساعة شيئا مقدسا عندكم في سبيل توفير كل سبل الرعاية الصحية المتكاملة للمواطنين والمقيمين، وأنا هنا لا أتحدث عن الخبرات الواسعة والدراية الكبيرة في مجال تخصصاتكم، فهذا أمر مفروغ منه، إنما عن الروح الوطنية العالية وتلبية نداء الواجب الوطني كما قال سيدي سمو رئيس الوزراء الموقر حفظه الله ورعاه.

كاريكاتير نواف المولا

البلاد

عبدعلي الغسرة

التعليم عن بُعد

انطلاقًا من مسؤوليتها الوطنية والتربوية والتعليمية فإن وزارة التربية والتعليم مستمرة في توفير خدمة التعليم لأبنائها الطلبة بالرغم من تعليق الدراسة في مدارسها بسبب الظروف الصحية الراهنة، وذلك باستخدام مُنتج التعلم الإلكتروني المُعتمد على مشروع جلالة الملك حمد لمدارس المستقبل الذي أسهم في تعزيز التواصل التربوي والتعليمي في مدارس البحرين.

والتعلم المُرسل من المُعلم إلى المُتعلم يُسمى "التعليم عن بُعد" ويعتمد على المحتوى التعليمي الرقمي الموجود على البوابة التعليمية، حيث أشار وزير التربية والتعليم إلى "تعزيز التعلم عن بُعد بالدروس والأنشطة والمناهج التعليمية التي اشترك في تنفيذها 45 فريقًا من المتخصصين بالوزارة، إضافة إلى ما أنتجه المعلمون"، مضيفا أنه "تم إطلاق الحصص التعليمية عبر تلفزيون البحرين، وتخصيص 14 قناة يوتيوب تعليمية لجميع الصفوف الدراسية والتعليم الفني والمهني والتربية الخاصة".

إن توجه الوزارة نحو هذا المسلك التربوي التطوري النوعي يؤكد حرصها على توفير الخدمة التعليمية للطلبة وعدم انقطاعها من أجل استدامة العملية التعليمية لجميع الطلبة على اختلاف مراحلهم الدراسية بمن فيهم طلبة التربية الخاصة في إطار أهداف توفير التعليم للجميع بدون استثناء وهُم في بيوتهم. ومَن يُتابع ما يُعرض من الدروس على شاشة تلفزيون البحرين يُلاحظ دقة العمل التعليمي والمنهجي في الإعداد، وكفاءة المعلمين والمعلمات وطريقة الشرح المُبسطة التي يتبعونها في توصيل المعلومة إلى جميع الطلبة، ويعتبر ذلك تطورا نوعيا في التعليم سيثمر فوائد متعددة للطلبة والمعلمين والمعلمات ولأولياء الأمور والمسؤولين في وزارة التربية والتعليم، ويُمثل مكسبًا وإنجازًا تربويًا وطنيًا.

» إن التعليم عن بُعد ألغى المسافة البعيدة التي تفصل بين المُعلمين والطلبة، فقد استطاع عصر التكنولوجيا والإنترنت أن يُقرب هذه المسافة الجغرافية ويُحقق عددا من الأهداف، أولا استمرار التعلم وبدون الذهاب إلى المدرسة ومن غير التواصل المُباشر بين المعلمين والطلبة. ثانيًا الاستخدام الإيجابي للتلفزيون ليكون وسيلة تعليمية مُثمرة. ثالثًا تعليم الطلبة الالتزام بالوقت من خلال ساعات بث دروس المناهج التعليمية، ورابعًا تنفيذ المبدأ الاحترازي "خلك بالبيت" في هذه الظروف الصحية الراهنة.

بدور عدنان
bedoor.articles@gmail.com

قلم أزرق

هل سيفسد الزرفي مخطط طهران ويتجاوز البرلمان؟

مازال الغموض يكتنف المشهد العراقي، ففي كل يوم يستجد ما يعقد الأوضاع على الساحة العراقية أكثر فأكثر، فبعد موجة التظاهرات الشعبية التي أطاحت برئيس الحكومة السابق عادل عبدالمهدي واعتذار محمد توفيق علاوي عن تشكيل الحكومة بعد أن عجز عن كسب التوافق الذي يمكنه من تمرير تشكيلته الحكومية، تزداد العقبات والعوائق في طريق عدنان الزرفي رئيس الحكومة المكلف حالياً في تشكيل حكومة تلاقي ترحيبا وقبولا من قبل مجلس النواب العراقي.

فبعد سيل الاحتجاجات على طريقة تعيينه ووصفها باللادستورية حيث تم تعيين الزرفي من قبل رئيس الجمهورية العراقية مباشرة بعد أن أخفقت الكتل في تسمية مرشحها، تحاول طهران إحكام قبضتها على العراق وضمان تيسير مصالحها لدى رئيس الحكومة الجديد، ذلك ما تجلى بإرسالها قائد فيلق القدس سليمان قاني لمقابلة رؤساء الكتل للتوافق حول رئيس الوزراء.

نتائج هذه الزيارة ظهرت سريعاً حيث اجتمع رؤساء الكتل الموالية لإيران لطرح رئيس المخابرات الحالي مصطفى الكاظمي كبديل لعدنان الزرفي الذي لم يحز على قبول القيادات الإيرانية.

من الواضح هنا أن طهران لا تريد أن تمرر حكومة الزرفي وتحظى بثقة البرلمان خصوصاً أن الزرفي يحسب على الولايات المتحدة الأميركية بتوجهاته، ما يؤرق طهران ويجعلها تبحث عن أية حلول حتى لو كانت آنية في سبيل الإطاحة بالزرفي، ذلك ما استطاعت التوصل إليه من خلال الزج باسم مصطفى الكاظمي كبديل له حتى وإن كان الكاظمي دون المعايير والطموحات الإيرانية.

» على الرغم من ذلك يبدو أن الزرفي يسير بخطى ثابتة حيث إن استراتيجيته فيها من الذكاء الذي من المتوقع أن يستطيع من خلالها أن يمرر كبينته ويفشل خطة طهران، فهو يخاطب ويستميل النواب شخصياً دون كتلهم والواضح أنه نجح في فعله حتى الآن ومتوقع بذلك حصده ثقة البرلمان.

فاتن حمزة
fatin.hamza@gmail.com

رؤية مغايرة

شكراً "كورونا"...

نعم، أقولها بملء الفم شكراً كورونا، فقد أربكت حسابات الراقصين على جراحاتنا وهم يرون خطوات الدولة المتسارعة في احتواء المرض وتداعياته، حتى عجزوا عن مجاراتها.

شكراً كورونا، فقد أثبت لأولئك الناقمين كم أننا ننعم بقادة أثبتوا دائماً أنهم بحجم المسؤولية والقرار الصائب، شكراً كورونا، فقد نبهت الغافل أو المتغافل كم هي قريبة المسافة بين قادتنا وحاجات المواطنين.

شكراً كورونا، فقد عجز أذناب أعدائنا ممن يتكلمون بلساننا أن يثبتوا أن تلك الدولة التي ينتمون لها بالولاء على حساب وطنهم أتت بعشر ما فعلته وتفعله دولتنا لنا.

شكراً كورونا، فخطوات الدولة أنست المواطن المرض وخففت من وطئته، ولولاك لما عرف الغافل كل هذا.

شكراً كورونا، فقد كشفت عن أعيننا الغطاء وبينت لنا صديقنا من عدونا، واعينا من غافلنا، حليمنا من مستهترنا وأحمقنا، نبيهنا من ساذجنا.

شكراً كورونا، فقد استطعت في أيام تحقيق ما عجز عنه نوابنا الذين اخترناهم، فقد أسقطت عنا فواتير الكهرباء، وأجلت القروض وقائمة طويلة يعرفها الجميع.

» شكراً كورونا، فقد نبهتنا إلى مسألة مهمة وهي وجود السفهاء والتافهين والحاقدين والأنانيين والمستهترين والجاحدين للنعم، فقد ميزت لنا كل هؤلاء. وشكرك يطول ولابد أن أتوقف هنا، فللكتابة مساحة لا أستطيع تجاوزها.

yasmeeniat
@yasmeeniat.com

ياسمين خلف

ياسمينيات

ورُبَّ كورونا نافعة!

الوباء العالمي الذي نواجهه اليوم، والسعي الحثيث لمكافحة فايروس كورونا (كوفيد 19)، دفع العالم إلى الخيارات المطروحة للحد قدر الإمكان من شلل الحياة اليومية، والتي تعرقلت بشكل لم نشهده من قبل، فاعتماد التعلم عن بعد، بعد قرار تعليق الدراسة بالمدارس والجامعات، كان الخيار الذي ورغم بعض سلبياته.. إلا أنه الخيار الذي سيضعنا فعلياً في تجربة إيجابياتها بلاشك ستتضح بعد عودة الحياة الطبيعية للناس.

لا ننكر، فالتعلم عن بعد عبر العالم الافتراضي قد يظلم الكثير من الطلبة، خصوصاً الأصغر سناً منهم، المعتمدين على مدرسيهم أو أولياء أمورهم في تلقي المعلومة، فبعضهم لا يملك حاسوباً خاصاً، وفي بعض المنازل يتشارك الأبناء جميعهم في حاسوب واحد، وهذا الأمر قد يعيق عملية التعلم إن كان يتقاطع مع تواقيت ثلاثة أو أربعة أشقاء! كما أن بعض الأهالي لا يملكون خطاً للإنترنت، وقد لا يملكون الوقت للقيام بمهام التدريس لارتباطاتهم العملية بالدوامات الرسمية.

كما أن الكثير من أولياء الأمور قد لا يملكون مهارات التعامل مع الحاسوب، فلا يمكنهم دعم أبنائهم في عملية التعلم عن بعد، ففاقد الشيء لا يعطيه كما يقال. ناهيك عن كون بعضهم من غير ناطقي اللغة العربية، ويعتمد أبناؤهم على المدرسين في المدارس الحكومية بشكل كامل، بل إن هناك مواد دراسية يحتاج فيها الطلبة إلى معلم يشرح بطريقة مباشرة الدروس كالرياضيات مثلاً، وهو ما سيصعب على الطلبة وصول المعلومات أثيرياً!

والكثير من المعوقات التي يمكن مواجهتها بوضع حلول لو كنا في أوضاع اعتيادية. لكن نتيجة ما يمر به العالم، في حالة أقرب إلى الكارثية، فخيار التعلم عن بعد مهما كانت به نواقص، ومهما واجه فيه الطلبة وأولياء أمورهم من صعوبات، فبلا أدنى شك ستكون نتيجته إيجابية، إذ سيضع أرجل الطلبة على عتبة التعلم العصري الحضاري الذي لابد من اتباعه عاجلاً أم آجلاً، وخير معلم التجارب، خصوصاً تلك التجارب التي تحصرك في زاوية لا تملك أي خيار غير الخضوع لها.

» ياسمينة: للأزمات محاسنها كذلك.

تأجيل أقساط الأندية لمدة 6 أشهر

• ناصر بن حمد يتسلم تقرير لجنة التنسيق والتنفيذ ووزارة الشباب والرياضة

ضاحية السيف - وزارة شؤون الشباب والرياضة

استلم ممثل جلالة الملك للأعمال الخيرية وشؤون الشباب مستشار الأمن الوطني رئيس المجلس الأعلى للشباب والرياضة سمو الشيخ ناصر بن حمد آل خليفة تقريرا من عضو المجلس الأعلى للشباب والرياضة رئيس لجنة التنسيق والتنفيذ والمتابعة التابعة للمجلس الأعلى للشباب والرياضة سمو الشيخ فيصل بن راشد آل خليفة، يتضمن اتفاق لجنة التنسيق والتنفيذ والمتابعة ووزارة شؤون الشباب والرياضة مع بنك البحرين للتنمية بتأجيل الأقساط على قروض الأندية الوطنية لمدة 6 أشهر مع البنك من دون رسوم إضافية، أو فوائد؛ دعما للأندية الوطنية، وتوافقا مع توحيد الجهود الوطنية لمواجهة انعكاسات جائحة فيروس كورونا.

وكان سمو الشيخ ناصر بن حمد آل خليفة قد وجه لجنة التنسيق والتنفيذ والمتابعة التابعة ووزارة شؤون الشباب والرياضة بالتواصل مع الجهات المعنية وبنك البحرين للتنمية؛ من أجل تأجيل أقساط قروض الأندية الوطنية وذلك إيمانا من سموه بأهمية دعم الأندية الوطنية والوقوف إلى جانبها لاحتواء انعكاسات تأجيل النشاط الرياضي في المملكة؛ بسبب منع انتشار فيروس كورونا، إضافة إلى التأكيد على دور الأندية الوطنية وأهميتها في دعم الجهود الوطنية؛ لمنع انتشار الفيروس من خلال توجيه منتسبيها بالالتزام بالقرارات والإجراءات الاحترازية التي تتخذها المملكة.

وبهذه المناسبة، أعرب عضو المجلس الأعلى للشباب والرياضة رئيس لجنة التنسيق والتنفيذ والمتابعة التابعة للمجلس الأعلى للشباب والرياضة سمو الشيخ فيصل بن راشد آل خليفة عن تقديره للجهود الكبيرة التي يبذلها سمو الشيخ ناصر بن حمد آل خليفة من أجل دعم القطاع الشبابي والرياضي في المملكة وجميع منتسبي هذين القطاعين المهمين في ظل جائحة فيروس كورونا، مشيرا إلى أن توجيهات سموه ستكون لها انعكاسات إيجابية على الأندية الوطنية، وستجعلها قادرة على زيادة دورها الإيجابي والمهم في دعم مسيرة النادي والاهتمام بمنتسبيه.

سمو الشيخ ناصر بن حمد

وفي شأن الانتهاء من ملف مستحقات الرياضيين، نوه سمو الشيخ فيصل بن راشد آل خليفة بدعم واهتمام سمو الشيخ ناصر بن حمد آل خليفة ودوره البارز في تقديم مبادرة إنهاء ملف مستحقات الرياضية ومتابعته للملف حتى انتهائه وتسليم المستحقات للرياضيين وإحقاق الحق والعدالة بين جميع الأطراف الرياضية، متمنيا أن تبادر الأندية الوطنية بتنفيذ توجيهات سمو الشيخ ناصر بن حمد آل خليفة في وضع إستراتيجية مالية تمنع تراكم المستحقات المالية للرياضيين.

وأثنى سمو الشيخ فيصل بن راشد آل خليفة على الجهود الكبيرة التي بذلها وزير المالية والاقتصاد الوطني الشيخ سلمان بن خليفة آل خليفة، وتوجيهاته لكوادر وزارة المالية اتخاذ الإجراءات الإدارية اللازمة لتأجل الأقساط على الأندية الوطنية.

وأشاد سمو الشيخ فيصل بن راشد آل خليفة بالجهود المتميزة التي بذلتها وزارة شؤون الشباب والرياضة برئاسة أيمن المؤيد في تنفيذ خطة سمو الشيخ ناصر بن حمد آل خليفة وتمكنها من إنهاء الملف في مدة زمنية قياسية؛ الأمر الذي كان له الأثر الإيجابي على نجاح الملف وتسلم الرياضيين مستحقاتهم المتراكمة منذ سنوات طويلة.

ومن جانبه، أعرب وزير شؤون الشباب والرياضة أيمن المؤيد عن شكره وتقديره إلى سمو الشيخ ناصر بن حمد آل خليفة على توجيهات سموه السديدة بوقف استقطاع أقساط قروض الأندية الوطنية لمدة 6 أشهر؛ الأمر الذي يؤكد اهتمام سموه الكبير بالأندية الوطنية ودعمها؛ لكي تستمر في عملها الوطني الرياضي بصورة متميزة، وتذليل كل التحديات التي تواجهها خاصة في فترة جائحة كورونا.

ونوه وزير شؤون الشباب والرياضة بدور سمو الشيخ فيصل بن راشد آل خليفة واهتمامه الواضح بجهود وزارة شؤون الشباب والرياضة في إنهاء ملف المستحقات المالية للرياضيين، مشيدا في الوقت ذاته بجهود سموه في ترؤس لجنة التنسيق والتنفيذ والمتابعة التابعة للمجلس الأعلى للشباب والرياضة واتخاذ القرارات التي تصب في مصلحة تطوير الحركة الرياضية والشبابية وفقا لسياسات المجلس الأعلى للشباب والرياضة.

وأشاد وزير شؤون الشباب والرياضة بدور وزير المالية والاقتصاد الوطني الشيخ سلمان بن خليفة آل خليفة المقدر في هذا الجانب، مؤكدا أن وزارة شؤون الشباب والرياضة عملت بتكامل مع وزارة المالية من أجل تأجيل الأقساط.

وتابع أيمن المؤيد مباشرة وبعد توجيهات سمو الشيخ ناصر بن حمد آل خليفة بتأجيل استقطاع أقساط ديون الأندية الوطنية، حيث قامت كوادر وزارة شؤون الشباب والرياضة بالتواصل بنك البحرين للتنمية؛ من أجل تأجيل استقطاع الأقساط من دون رسوم إضافية أو فائدة، وقد تم التوصل إلى صيغة متفق عليها بين الطرفين؛ من أجل تأجيل الأقساط لمدة 6 أشهر.

وأعرب وزير شؤون الشباب والرياضة عن شكره وتقديره إلى تجاوب وتعاون مسؤولي بنك البحرين للتنمية مع توجيهات سمو الشيخ ناصر بن حمد آل خليفة بتأجيل استقطاع قروض الأندية الوطنية.

انطلاقة ناجحة لبطولة "الأولمبية" للألعاب الإلكترونية

ضاحية السيف - اللجنة الأولمبية

حققت بطولة الألعاب الرياضية الإلكترونية التي نظمتها اللجنة الأولمبية البحرينية بالتعاون مع منظمة خالد بن حمد الرياضية والبحرين كوميك كون نجاحا كبيرا في يومها الأول.

وأقيمت البطولة عبر لعبتين مختلفتين "فيفا 20" و"ببجي موبايل" وتم نقلها مباشرة مع أكثر من 4000 مشاهد يشاهدون البث المباشر على اليوتيوب مع تلقي عدد هائل من التفاعل والدعم للاعبين المتنافسين في البطولة اثناء البث. ولعب جميع المشاركين ضد بعضهم البعض؛ دعما للحملة الوطنية التي تقودها المملكة واللجنة الوطنية للتصدي لمرض فايروس كورونا (كوفيد 19-)، وحث المواطنين والمقيمين للبقاء في منازلهم.

بعد المنافسة الشديدة، كان عدد اللاعبين الذين تأهلوا للجولة التالية للببجي 240 لاعبًا مع أخذ أفضل 10 فرق فقط في كل مجموعة وعدد 370 لاعبًا في المرحلة التالية للفيفا 20، كما بدأ لاعبو منتخب البحرين الأول لكرة القدم بطولة اللجنة الأولمبية البحرينية الخاصة بالمنتخب بجولتين من المباريات الحماسية في دوري بنظام النقاط التي تستمر على مدى الأيام القادمة. وتتقدم اللجنة المنظمة بالشكر والتقدير إلى جميع الفرق على المشاركة والتعاون، متمنية حظا طيبا لكل الفرق التي تأهلت للجولة القادمة.

يشار إلى أن اللجنة الأولمبية خصصت جوائز مالية تصل الى 34,000 دولار لأصحاب المراكز المتصدرة في اللعبتين.

GAMING BAHRA N

سلمان بن محمد يهنئ عبدالله الدوي

• بمناسبة اختياره نائبا لرئيس الاتحاد العالمي لـ "الماسترز"

المجلس البحريني للألعاب القتالية- المركز الاعلامي

اختار الاتحاد العالمي لأساتذة التيكواندو، رئيس الاتحاد البحريني للتيكواندو عبدالله عيسى الدوي لشغل منصب نائب رئيس الاتحاد العالمي، والذي يرأسه كي هونغ كيم، والذي يتخذ من الولايات المتحدة الأميركية مقرا له.

وقد جاء اختيار الاتحاد العالمي لأساتذة التايكواندو لرئيس الاتحاد البحريني للتيكواندو لهذا المنصب، نظرا لما يمتلكه من خبرة واسعة في رياضة التيكواندو على المستويين القاري والدولي، باعتباره أحد المدربين الأكفاء في هذه الرياضة، وكذلك لإسهاماته في تأسيس رياضة التيكواندو في مملكة البحرين، وجهوده الكبيرة في نشر هذه الرياضة وتعزيز حضورها في المجتمع الرياضي.

وبهذه المناسبة، هنأ سمو الشيخ سلمان بن محمد آل خليفة رئيس الاتحاد البحريني للتيكواندو السيد عبدالله عيسى الدوي بحصوله على ثقة مجلس إدارة الاتحاد العالمي لأساتذة التيكواندو لشغل هذا المنصب، مؤكدا سموه أن اختيار الدوي لهذا المنصب الدولي ما هو إلا تأكيد واضح على مكانة وقدرة الكفاءات البحرينية في تولي المناصب القيادية على المستويين القاري والدولي، والذي يعكس بشكل كبير ما تمتلكه من خبرات واسعة، كان لها الأثر الواضح فيما حققته مملكة البحرين من إنجازات على المستوى الرياضي، متمنيا سموه للدوي التوفيق والنجاح في هذا المنصب، من خلال مواصلة جهوده للإسهام في تطوير هذه المنظومة الرياضية العالمية.

من جانبه، أعرب رئيس الاتحاد البحريني للتيكواندو السيد عبدالله عيسى الدوي عن شكره وعظيم امتنانه إلى سمو الشيخ سلمان بن محمد آل خليفة رئيس المجلس البحريني للالعاب القتالية على دعم سموه للكوادر البحرينية على مستوى الألعاب القتالية لتولي هذه المناصب الدولية وتشريف مملكة البحرين، بما يسهم في تحقيق توجيهات سمو الشيخ ناصر بن حمد آل خليفة ممثل جلالة الملك للأعمال الخيرية وشؤون الشباب، مستشار الامن الوطني، رئيس المجلس الأعلى للشباب والرياضة، وأهداف الرؤية التي رسمها سمو الشيخ خالد بن حمد آل خليفة النائب الأول لرئيس المجلس الأعلى للشباب والرياضة رئيس اللجنة الأولمبية البحرنيية، في دعم الكوادر في مختلف الألعاب الرياضية، من أجل تمكينها لشغل المناصب القيادية في مختلف الجهات والاتحادات الرياضية القارية والدولية، معبرا عن فخره واعتزازه بالثقة التي حصل عليها من مجلس إدارة الاتحاد العالمي لأساتذة التيكواندو، مؤكدا أن ذلك يؤكد على المكانة المرموقة التي تحتلها مملكة البحرين على صعيد الخارطة الرياضية العالمية، والتي استطاعت أن ترسم لها خطا واضحا ومميزا، ساهم في حصولها على هذه المكانة الكبيرة رياضيا بين دول العالم.

عبدالله الدوي

سمو الشيخ سلمان بن محمد

الدوي في سطور

- بدأ رئيس الاتحاد البحريني للتيكواندو السيد عبدالله عيسى الدوي مشواره في ممارسة الألعاب القتالية في عمر 9 أعوام، حيث مارس عددا من الالعاب القتالية منها الكراتيه والهابكيدو والملاكمة، وكانت لعبة التيكواندو القريبة إلى قلبه، حيث شارك من خلالها في العديد من المسابقات والمعسكرات ودورات التدريبية والتحكيمية الدولية كلاعب ومدرب وحكم دولي. وقد حصل الدوي على الحزام الأسود الثامن، ويعتبر أول حكم بحريني يحصل على الشارة الدولية عام 1996، حيث شارك في إدارة بطولات دولية منها بطولات كأس العالم والتصفيات المؤهلة للأولمبياد.
- وقد أسس الدوي أول مركز للتيكواندو في عام 1992، وتتلمذ على يديه العديد من لاعبي ولاعبات المنتخبات البحرينية والمنتخبات العسكرية ومنتخبات الشرطة للتيكواندو، الذين حققوا عدد كبير من الميداليات في مختلف المشاركات القارية والدولية
- ويعتبر الدولي العربي الوحيد الذي شارك في المبادرة الدولية لخبراء الفنون القتالية في كوريا الجنوبية والتي نظمتها منظمة اليونيسكو عام 2018.

المنصالي: نتمنى استكمال مسابقة الكأس

البلاد | حسن علي

أكد مساعد مدرب فريق الكرة الطائرة بالنادي الأهلي التونسي أيمن المنصالي أهمية إخطار الأندية بوقت كاف قبل إعادة استئناف منافسات الدور قبل النهائي لكأس ولي العهد؛ ليتمكن اللاعبون من استعادة مستواهم ولياقتهم، داعيا إلى استمرار ما تبقى من منافسات الموسم 2019 - 2020 في حال سنحت الظروف لذلك وتم القضاء على وباء كورونا (كوفيد 19).

وأضاف المنصالي لـ "البلاد سبورت" بأن سلامة اللاعبين فوق كل اعتبار، وهي أهم من المنافسة على الألقاب والبطولات، مؤيدا قرار إيقاف النشاط الرياضي.

وردا على السؤال الموجه له حول إلغاء الموسم أو استكماله، أجاب "إنني مع استكمال باقي المباريات؛ حتى لا تضيع الجهود والأموال هباءً، شريطة أن تكون الظروف مهيأة لذلك، وهي مرهونة بزوال وباء الكورونا وعدم وجود أي خطر على سلامة اللاعبين.."، مشيرا إلى أن استكمال المباريات سيزيد الإثارة والحماسة في الموسم المقبل 2020 - 2021.

وعن فترة التوقف الحالية أكد المنصالي بأن لها تأثير سيئ على جميع لاعبي الأندية، ولذا فإنه من الضروري في حال استكمال المنافسات الموسم القادم إشعار الأندية قبل شهر ونصف الشهر أو شهرين على الأقل، موضحا "في الفترة الاعتيادية بعد انتهاء الموسم الرياضي، فإن اللاعب يتوقف لفترة ليست بالطويلة، وبالتالي فإنه يحتاج فترة شهر تقريبا ليستعيد مستواه، وأما بالنسبة للتوقف الحالي الذي بدأ منذ شهر مارس، فإنه سيستمر لمدة 4 - 5 أشهر تقريبا، وبالتالي فإن اللاعب يحتاج فترة شهر ونصف الشهر أو شهرين للإعداد البدني..".

وأوضح المنصالي بأنه يتواصل مع اللاعبين ويحثهم على مواصلة التدريبات في المنزل، مشيرا في الوقت ذاته إلى أن تلك التدريبات لها فائدة نسبية في تحريك الجسم والابتعاد عن الخمول والكسل، لكنها لا تفيده في استعادة لياقته البدنية بصورة كبيرة.

وحول انطباعه بعد اختياره ضمن الجهاز الفني للمنتخب الأول للرجال كمعد بدني، عبر المنصالي عن شكره وتقديره للاتحاد البحريني للكرة الطائرة على ثقتهم به، مضيفا "إنها ثقة غالية، وستكون تجربة جديدة بعد مسيرتي مع النادي الأهلي على امتداد 6 مواسم، وإنني متحمس لخوض أول تجربة مع المنتخبات لتنمية قدراتي بصورة أكبر..".

أيمن المنصالي

فريق الأهلي للكرة الطائرة

أكد أهمية إخطار الأندية بفترة كافية للإعداد

النائب الدوسري يشيد بإنهاء ملف مستحقات الرياضيين

البلاد | سبورت

أكد عضو مجلس النواب رئيس لجنة الشباب والرياضة النائب عبدالله الدوسري أن إنهاء ملف مستحقات الرياضيين يترجم الرؤية الثاقبة لممثل جلالة الملك للأعمال الخيرية وشؤون الشباب مستشار الأمن الوطني رئيس المجلس الأعلى للشباب والرياضة سمو الشيخ ناصر بن حمد آل خليفة في ترسيخ مبادئ العدالة عبر تسليم المستحقات للرياضيين والإداريين والفنيين والمدربين.

وأشار الدوسري إلى أن الرؤية الطموحة لمستقبل الرياضة البحرينية في العصر الذهبي، ما دعا سموه إلى إزالة أي عائق يحد من تطلعات ممثلي الوطن لتحقيق الإنجازات والوصول إلى منصات التتويج، ونحن نعتقد أن حرص سمو الشيخ ناصر بن حمد على حسم ملف مستحقات الرياضيين والإداريين والفنيين والمدربين يصب في خانة توفير البيئة المثالية والمناسبة للارتقاء بالرياضة البحرينية، خصوصا في ظل الإنجازات التي تحققها المنتخبات الوطنية في المشاركات الإقليمية والدولية وهو ما يؤكد حرصه على ضرورة دعم أبطال الذهب وحفظ حقوقهم في استلام مستحقاتهم المالية.

كما بين أن إطلاق اسم المحترف المواطن على اللاعبين البحرينيين الذين يملكون عقودا مع أنديتهم بمقابل مادي هي خطوة كبرى في طريق الاحتراف وسيحقق أهدافه من خلال الخطوات السليمة التي ندعمها جميعا وفقا للخطة التي وضعها سموه والمجلس الأعلى للشباب والرياضة.

وأثنى الدوسري على جهود وزير الشباب والرياضة أيمن بن توفيق المؤيد وطاقم الوزارة والأندية التي قامت بجهود جبارة في سبيل إنهاء ملف المستحقات المالية للرياضيين والذي يعد إنجاز كبير يحقق العدالة للجميع.

عبدالله الدوسري

خالد بن حمد: البحرين بقيادة جلالة الملك حريصة على إرساء قيم السلام

اللجنة الأولمبية تحيي مناسبة اليوم الدولي للرياضة من أجل التنمية والسلام

ضاحية السيف - اللجنة الأولمبية

أحيت اللجنة الأولمبية البحرينية مناسبة "اليوم الدولي للرياضة من أجل التنمية والسلام" الذي يصادف 6 إبريل من كل عام تنفيذا للدعوة التي وجهتها الجمعية العامة للأمم المتحدة لكافة الدول الأعضاء والمنظمات الرياضية الدولية والإقليمية والوطنية ومن بينها اللجنة الأولمبية الدولية واللجان الأولمبية الوطنية وكافة جهات المجتمع المدني بهدف تسخير الرياضة لأغراض التنمية والسلام.

وشارك منتسبو اللجنة الأولمبية والاتحادات الرياضية في "اليوم الدولي للرياضة من أجل التنمية والسلام" بحمل ورقة بيضاء للتعبير عن الرياضة من أجل السلام وذلك عبر وسائل التواصل الاجتماعي.

وبهذه المناسبة، أكد سمو الشيخ خالد بن حمد آل خليفة النائب الأول لرئيس المجلس الأعلى للشباب والرياضة، رئيس اللجنة الأولمبية البحرينية، على اهتمام مملكة البحرين بتسخير الرياضة من أجل التنمية والسلام وذلك في ظل الرعاية الكريمة التي تحظى بها الحركة الرياضية من لدن حضرة صاحب الجلالة الملك حمد بن عيسى آل خليفة عاهل البلاد المفدى حفظه الله ورعاه، ودور جلالته أيده الله في تعزيز قيم الخير والسلام والمحبة لدى كاف أفراد الشعب.

وأضاف سموه "إن مملكة البحرين بقيادة جلالة الملك حفظه الله ورعاه تحرص على دعم كافة الجهود الرامية إلى تحقيق السلام سواء من خلال تنفيذ التزاماتها الدولية في هذا المجال أو ترحيبها بكافة المبادرات الهادفة إلى ارساء السلام ومن بينها المجال الرياضي نظرا لما تشكله الرياضة من أداة قوية لتوطيد الروابط والعلاقات الاجتماعية وتعزيز المثل العليا للسلام والأخوة والتضامن واللاعنف والتسامح والعدالة، كما أن للرياضة قدرة على جمع شمل الشعوب، ويمكن استخدامها كمحفز للسلام والتنمية الاجتماعية، ومن هذا المنطلق تأتي الحاجة إلى الاحتفال بهذا اليوم لنشر تلك القيم".

وأكد سمو الشيخ خالد بن حمد آل خليفة على دور الرياضة في تعزيز التنمية والسلام وتحقيق الصحة المجتمعية ودورها الإيجابي في التنمية، مشيرا سموه إلى الجهود التي تقوم بها اللجنة الأولمبية البحرينية على هذا الصعيد من خلال الاحتفال باليوم الرياضي الوطني وأولمبياد الأطفال والأولمبياد المدرسي واليوم الأولمبي والعديد من المبادرات الرياضية الأخرى التي تعكس اهتمام مملكة البحرين بالرياضة لتحقيق التنمية والسلام، كما أوضح سموه أن "اليوم الدولي للرياضة من أجل التنمية والسلام" ينسجم مع أهداف الحركة الأولمبية والميثاق الأولمبي الدولي، الرامية إلى تعزيز الصداقة والسلام والاحترام بين الشعوب.

وأضاف سموه " تحرص اللجنة الأولمبية على إحياء مناسبة "اليوم الدولي للرياضة من أجل التنمية والسلام" لتعزيز ثقافة السلام والتسامح والتنمية في المجتمعات، فالقيم الجوهرية للرياضة يمكن توظيفها في تحقيق التضامن والتعايش السلمي...ومع التطورات العالمية المتلاحقة وما يمر به العالم من تفشي جائحة فايروس كورونا ينبغي التركيز على الفوائد الصحية للمشاركة في الرياضة والنشاط البدني للتقليل من آثار هذا المرض، متمنين للعالم أجمع الصحة والسلام

سمو الشيخ خالد بن حمد

فارق الصدارة للمالكية تقلص بعد فقدان 5 نقاط

البلاد | أحمد مهدي

جاءت النتائج التي حققها الفريق الأول لكرة القدم بنادي المالكية خلال منافسات دوري الدرجة الثانية للموسم 2019 - 2020 ممتازة، خصوصًا أن فارس الغربية تمكن من إنهاء القسم الأول متصدرًا ودون فقدان أي نقطة.

فريق المالكية تمكن من مواصلة مشواره بنجاح في القسم الثاني أيضًا، قبل أن يتعثر بالتعادل الإيجابي أمام مدينة عيسى في الجولة 15، في حين تعرض للخسارة في الجولة 16 أمام البحرين؛ ليفقد بذلك 5 نقاط قلصت الفارق بينه وبين الوصيف (البحرين)، إضافة إلى أنها أجلت من حسم مصير مصعوده إلى دوري ناصر بن حمد الممتاز؛ كون هذه النقاط كانت ستلعب دورًا بارزًا في ترجيح كفته مبكرًا وعودته السريعة إلى مصاف الأندية الكبار.

ويتصدر المالكية ترتيب دوري الدرجة الثانية برصيد 37 نقطة جمعها من 12 فوز وتعادل وحيد وخسارة وحيدة، وهو بفارق 6 نقاط عن الوصيف (البحرين) و10 نقاط عن صاحب المركز الثالث (البديع).

وعلى مستوى الأرقام التهديفية، فإن المالكية سجل 30 هدفًا في 14 مباراة، فيما استقبلت شباكه 9 أهداف.

ويقود الفريق المدرب الوطني أحمد يعقوب، وهو الموسم الأول له مع فريق على مستوى الكبار، إذ سبق له قيادة فرق الفئات العمرية في أندية محلية.

وقدم المالكية مستويات إيجابية للغاية على الأقل قياسًا بفقدانه لعدد من نجومه البارزين خلال المواسم الماضية، وكان آخرهم لاعب منتخبنا الأولمبي ونادي الرفاع حاليًا المهاجم سيد هاشم عيسى الذي انتقل إلى صفوف "السماوي"، فيما انتقل خلال منتصف هذا الموسم الجناح الأيسر للفريق اللاعب عيسى البري إلى صفوف النادي الأهلي على سبيل الإعارة.

أحمد يعقوب

ويبرز في صفوف نادي المالكية اللاعب أحمد يوسف، باعتباره الأفضل في التشكيلة الخضراء، والذي لعب دورًا بارزًا ومؤثرًا في معظم المباريات، وكان غيابه في بعض منها سببًا لهبوط مستوى الفريق، كآخر لقاءين في الجولتين 15 و16، إذ لم يشارك بصفة أساسية. وقدم أحمد يوسف نفسه بشكل مميز، إذ سجل 8 أهداف وهو الثالث على مستوى لائحة هدافي الدوري التي يتصدرها لاعب مدينة عيسى "بريتو". وعلاوة على يوسف، هناك في صفوف الفريق عمار حسن، سيد هاشم عدنان، والحارس يوسف حبيب الذي تعرض للإصابة خلال الجولات الأخيرة وغاب عن تمثيل الفارس، وكان غيابه واضحًا في الخشبات الثلاث لفريق المالكية، كما استعان المالكية بخدمات لاعب نادي الشباب محمد جميل خلال الفترة الثانية من الانتقالات للموسم الحالي.

> جماهير فارس الغربية داعمة بحضورها اللافت وتواجدها الفعال

ورغم هبوط إلى دوري الدرجة الثانية، إلا أن الجماهير الملكاوية العاشقة لفريقها ظلت مؤازرة لـ "فارس الغربية"، وذلك بوجودها الفعال واللافت في المدرجات بمختلف الجولات، إذ كانت خير داعم للفريق. ومع بقاء 3 جولات على النهاية للقسم الثاني، يظل المالكية الفريق الأبرز والمرشح للحصول على لقب الدوري والصعود إلى الدوري الممتاز، حتى مع مباريات القسم الثالث التي ستجمع أصحاب المراكز الخمسة الأولى مع ختام القسم الثاني؛ كون الفريق حسابيًا بقي له 9 نقاط من أصل 18 ممكنة؛ للصعود و13 نقطة لضمان اللقب، وهو ما يعزز موقفه للصعود على منصة التتويج باعتباره بطلاً، وقبل ذلك ضمان العودة إلى دوري ناصر بن حمد الممتاز بعد هبوطه الموسم الماضي 2018 - 2019.

أما على مستوى مسابقة كأس جلالة الملك (أغلى الكؤوس)، فالفريق ودع المسابقة هذا الموسم مبكرًا، بالخسارة أمام الحد في ثمن النهائي.

فريق المالكية

فرحة ملكاوية في إحدى المباريات

لقطة للجماهير الملكاوية

من مباريات المالكية في دوري الدرجة الثانية

قصص بحرينية بفترة العزل المنزلي (الحلقة 10)

في فترة العزل المنزلي لكل منا برنامجه الجديد، ويومياته المميزة مع نفسه أو مع العائلة.
وستكون لهذه الفترة بصمة بالذاكرة البحرينية، إذ ابتكر خلالها بعضنا برامج تكسر الروتين، ويحب أن يلهم الآخرين بها.
صفحة "العزل المنزلي" بصحيفة "البلاد"، بعددها الورقي وبالموقع الإلكتروني، عبارة عن تدوين ليومياتنا المتواضعة، بالكلمة والصورة والفيديو.
للمشاركة بقصتك بفترة العزل المنزلي لا تتردد بالتواصل مع محرر "البلاد" عبر "الواتساب": 33443463.

فيروس صغير يطيل يوم فضيلة

البلاد | محرر الشؤون المحلية

ورد لصفحة العزل المنزلي بـ "البلاد" مقال من الطالبة بجامعة البحرين فضيلة صالح عن تجربتها بقضاء هذه الفترة:
لم أتوقع في يوم من الأيام أن فيروسًا صغيرًا يغير من روتين حياتي، فمنذ أن بدأ تعليق الدراسة أصبح يومي أطول وأصبحت أستيقظ قبل بدء محاضراتي الجامعية بربع ساعة بدلًا من الاستيقاظ قبل ساعتين أو أكثر لتفادي زحمة الطريق.
واستفدت من وقت الفراغ الذي كان يتخلل محاضراتي ويضيع هدرًا. وعندما كنت أذهب للجامعة كان هذا الوقت يرهقني أكثر من كونه وقت راحة أو استفادة لي.
أما الآن فصار بمقدوري الاسترخاء فيه أو عمل البحوث والواجبات أو الدراسة وممارسة هواياتي.

أصبحت أكثر قدرة على التركيز في المحاضرات التي يقع وقتها في نهاية الدوام الدراسي؛ بسبب المجهود الأقل الذي أبذله في المنزل، كما أني أصبحت أرى عائلتي أكثر بكثير من قبل وبدأت بتطوير المهارات التي أحتاجها في تخصصي الدراسي.

الجودر يلعب مع أولاده كيرم وأونو.. ويجبرونه على "لودو ستار"

يتريض يوميا.. ويقول "مو معقول بعد انقضاء كورونا تصير أجسامنا مبهدله"

البلاد | إبراهيم النهام

يقضي عضو مركز الملك حمد العالمي للتعايش السلمي الشيخ صلاح الجودر فترة العزل المنزلي في حالة من الأنس العائلي الاستثنائي حسب وصفه.
ويقول الجودر لـ "البلاد" إنه "تم تحويل المنزل إلى مجتمع واسع بمن فيه، وبحيث نفطر بالصالة، ونتغدى بزاوية أخرى بالبيت، ونتعشى في الحوش، هذا التنقل وفر لنا مساحة أكبر من التنفس والراحة".
وعن فترة العزل المنزلي يقول "فرصة ذهبية للتربية ولتوجيه الأولاد والأحفاد، ولإعطائهم جرعات من التفاؤل والسعادة، منها فتح وسائل الترفيه كافة على أبوابها، منها التلفزيون، وممارسة الألعاب الشعبية كالكيرم والدومينوز والأونو، والبليارد والألعاب الإلكترونية".
وعن الألعاب التي يفضلها علق الجودر "أحبها كلها لأني نشأت في فرجان المحرق، لكن الأولاد يجبرونني على لعب الألعاب الإلكترونية مثل لعبة (لودو ستار) واللي أفوز فيها بالغالب، وحين أفوز أقوم وأحيي نفسي أمامهم".
ويكمل "أحب القراءة وأستغل الكثير من الوقت لإعداد وتوثيق أرشيف صور قديمة عن البحرين وعن الفرجان والدواعيس؛ لأنه جزء مهم من تاريخ البحرين".
ويتابع الجودر "فترة (خليك بالبيت) أقل ما توصف بالجميلة والمفيدة للتقارب بين أفراد الأسرة، خاصة بوجود التفاهم بين الأب والابن، واستثمار الوقت بالشكل الصحيح".
ويؤكد الجودر أهمية الرياضة قائلا "أسوي لي رياضة لمدة نصف ساعة يوميا، من الساعة 7:30 مساء وحتى 8، مو معقول بعد انقضاء الكورونا تصير أجسامنا مبهدله".

مع الأولاد بلباس "كجول"

لعب الكيرم

الحوسني "فنان" بالطبخ: "العشاء لعبتي" وشاطر باللزانيا

أولاده يهزمونه في "بيبي فوت".. ومنشغل بتشذيب مزروعاته

البلاد | إبراهيم النهام

قال صاحب مجلس الحوسني، محمد الحوسني لـ "البلاد" إنه يقضي معظم يومياته بفترة العزل المنزلي، في متابعة حصص ودروس الأولاد، وعددهم 4، عبر البوابة التعليمية، مؤكدًا أنه يستهلك الوقت الكثير.
ويوصف الحوسني اللحظات اليومية هذه الأيام، بأنها لن تتكرر؛ لأنها "لمّت" أفراد الأسرة، وقربت الحديث بينهم والنقاش ومعرفة الأولويات، مزيدًا "أغتنم اللحظة معهم في الحديث والتسلية، خصوصًا حين نكون في بركة السباحة، وهي عادة أصبحت يومية، بعد أن كانت أسبوعية".
ويؤكد الحوسني أنه يقوم بالطبخ يوميا بقوله "أنا فنان بالطبخ (الريوق والعشاء لعبتي)، ولو تسألني كيف تمكنت من هذه المهارة، سأجاوبك بأن السفر علمني الكثير جدًا".
وعن أهم الوجبات اللي يتقنها قال "البيض والفاصوليا بكل أنواعها، واللزانيا".
وعن الألعاب البيتية قال "نلعب (بيبي فوت)، وغالبًا الأولاد اللي يفوزون علي، كما أحب القراءة بكثافة هذه الأيام، بالأخص كتب السيرة والتاريخ، وآخر ما قرأته كتاب المرحوم محمد زويد عن سيرته الذاتية".
ويتابع "كما أهتم يوميًا بتشذيب الزراعة وسقيها بفترة العصر تحديدًا، وعن أنواع المزروعات في بيتي فهي النخل وأشجار توت، والورد محمدي وإن لم يكن موسمه الآن".
وعن برنامج الفترة الليلية، قال "استرخاء، ومشاهدة التلفزيون، أما عن الزيارات لأفراد الأسرة فهي محدودة جدًا، ولا أخفيك سرًا فالمنصات الإعلامية بالهاتف النقال أصبحت توفر كل شيء".
ويختتم الحوسني حديثه بالقول "أصبحنا في هذه الفترة قريبين للأولاد أكثر من السابق، وهو أمر غير نمط حياتهم هم، خصوصًا أنهم طالعين لنا الحين بطلعه جديدة، وهي أن نقرأ لهم حكاية ما قبل النوم".

متعة الشواء

طبخ البيض والفاصوليا

منار حرز: "كورونا" وفر مصروفات "البترول"

البلاد | محرر الشؤون المحلية

ورد لصفحة العزل المنزلي بصحيفة "البلاد" مقال من الطالبة بجامعة البحرين منار حسن علي حرز عن تجربتها بهذه الفترة:

فرض تفشي وباء كورونا على الناس حول العالم المكوث في منازلهم وإغلاق الحدود البرية والجوية والبحرية، وأثر على اقتصادات الدول، ويصعب على المرء أن يرى كل هذه الأحداث أمامه دون أن يتملكه الحزن وتنال منه الكآبة.
لكن الحكمة الإلهية تقتضي منا الإيمان برحمته وأنه معنا في كل حين يحفظ النفس من كل سوء، وعلينا تقوية النفس بانشغالها بالجلوس مع الأهل، وتقوية العلاقات الأسرية التي اندثرت مع الأشغال الدنيوية.
وعند تطبيق ذلك في حياتنا اليومية، ساعدني في الخروج من الأزمة والشعور بالترابط الأسري، وتنمية المهارات الأساسية في الحياة كمهارة الطبخ والقراءة والكتابة وممارسة الرياضة بشكل مستمر.

> أسرفت في استخدام الانترنت.. وتنمية مهارتي بالطبخ

كورونا ساهم أيضا في توفير بعض ميزانية المنزل كتوفير مصروفات الوقود والدراسة. ومن الجوانب السلبية التي أثرت بي هي أن مرض كورونا سبب لي ضغوطا نفسية غالبا ما تكون خارجة عن إرادتي، وقد أصابني بالقلق وانتابتني المخاوف خصوصا عندما أطالع أعداد المصابين، أيضا مرض كورونا ساهم في مزيد من مصروفات الكهرباء والماء، وأيضا قلل من علاقاتي الاجتماعية مع الآخرين، وقد سبب لي الملل والضجر وساهم في استخدام الإنترنت بشكل مسرف، ما أدى إلى عدم المساهمة في التعلم عن بعد بطريقة صحيحة.

خلف: إيقاف تحصيل الإيجارات وبدل الانتفاع البلدية 3 أشهر

إشادة بإجراءات التخفيف من آثار الأزمة الكورونية

المنامة - وزارة الأشغال وشؤون البلديات

أشاد وزير الأشغال وشؤون البلديات والتخطيط العمراني عصام خلف بتوجيهات رئيس الوزراء صاحب السمو الملكي الأمير خليفة بن سلمان ال خليفة، بشأن إيقاف تحصيل الايجارات وبدل الانتفاع عن التجار المنتفعين من أملاك البلديات لمدة ثلاثة أشهر بدءا من شهر إبريل2020.

وأوضح خلف أن هذا القرار يأتي ضمن حزمة من المبادرات الحكومية لمواجهة انعكاسات الانتشار العالمي لفيروس كورونا (COVID-19) على المستوى المحلي مع استمرار برامج الدولة ومسيرة عملها تحقيقاً لمساعي التنمية المستدامة لصالح المواطنين والمستثمرين " مؤكدًا أن حزمة القرارات والإجراءات المالية والاقتصادية تجسد على نحو جليّ حرص الحكومة الحفاظ على النمو المستدام وتمكين القطاع الخاص البحريني من تجاوز تأثيرات هذه الأزمة.

وقال الوزير عصام خلف في تصريح له "بناءً على توجيهات من رئيس الوزراء صاحب السمو الملكي الأمير خليفة بن سلمان آل خليفة بشأن ايقاف تحصيل الإيجارات وبدل الانتفاع لجميع المستأجرين لأملاك البلديات، فقد تم توجيه المعنيين في البلديات لاتخاذ الإجراءات اللازمة كنوع من الدعم الذي تقدمه الحكومة لدعم المستثمرين والتجار في ظل الظروف الحالية".

وأوضح أن قرار ايقاف تحصيل إيجارات الأملاك البلدية وبدل الانتفاع سيشمل جميع المنتفعين من أملاك البلديات في الأسواق المركزية وأصحاب الفرشات من الباعة ومستأجري المحلات الصغيرة في المجمعات والمحال التجارية التابعة للبلديات".

وكانت اللجنة التنسيقية برئاسة ولي العهد نائب القائد الأعلى النائب الأول لرئيس مجلس الوزراء صاحب السمو الملكي الأمير سلمان بن حمد آل خليفة قد أطلقت حزمة من المبادرات الاقتصادية لتوفير السيولة اللازمة للقطاع الخاص للتعامل مع آثار الأوضاع الراهنة للحفاظ على النمو المستدام.

عصام خلف

850 أسرة بحرينية استفادت من "متكاتفين" في أسبوع

المجلس الأعلى للمرأة يواصل تنفيذ الجانب الميداني من الحملة

يواصل المجلس الأعلى للمرأة تنفيذ الجانب الميداني لحملة "متكاتفين.. لأجل سلامة البحرين"، التي دشنها أخيرا في إطار الحملة الوطنية لمكافحة فيروس كورونا (كوفيد 19) في البحرين.

ويساهم في العمل الميداني للحملة 11 فريق عمل، مكون من 10 أفراد يتناوبون في عمليات التوزيع لتغطية جميع المحافظات في المملكة، ويرافقهم فريق إعلامي، وفريق طبي مختص، مع التزام المتطوعين بتطبيق جميع الإرشادات الصحية والتعليمات الوقائية في عمليات تعبئة وتوزيع وتسليم المساهمات.

ويتولى المتطوعون في الحملة مهمة تسليم المساهمات العينية من المستلزمات الاستهلاكية والمعقمات الصحية والأدوات الطبية والأدوية لأصحاب الأمراض المزمنة والأجهزة التعليمية الضرورية، والتي شملت حتى الآن أكثر من 850 أسرة تعيلها المرأة البحرينية، إضافة إلى أسر الكوادر الصحية والطبية العاملة في الصفوف الأمامية في مواجهة الفيروس.

وتشرف الإدارة التنفيذية في الأمانة العامة للمجلس الأعلى للمرأة على عمليات التوزيع التي يقوم بها عدد من المتطوعين المسجلين على "المنصة الوطنية للتطوع"، وبمشاركة من جمعيات كشافة ومرشدات البحرين، ويجري تباعاً مواصلة هذا الدعم لحين التحقق من تلبية واستدامة إمداد الأسر بما يلزمها على المدى القصير والبعيد.

وجاء إطلاق حملة "متكاتفين" تنفيذاً لتوجيهات قرينة عاهل البلاد رئيسة المجلس الأعلى للمرأة صاحبة السمو الملكي الأميرة سبيكة بنت إبراهيم آل خليفة، بتقديم كل ما يلزم لمساندة احتياجات المرأة البحرينية وأسرتها، بالتعاون والتنسيق المباشر مع الفريق الوطني لمكافحة فيروس كورونا (كوفيد 19) والمنصة الوطنية للتطوع.

ويمثل توزيع المساهمات والمساعدات العينية على المرأة والأسر المستحقة واحدا من 4 مجالات تتضمنها حملة "متكاتفين.. لأجل سلامة البحرين"، هو مجال "الدعم الأسري" المتمثل في تقديم المساعدات والخدمات الطارئة، فيما تشمل المجالات الأخرى "الإرشاد الخدمي والاستشارات الأسرية والقانونية" الفورية، و "الدعم الاقتصادي"؛ لضمان الاستفادة من التدابير المالية المتعددة المطروحة من قبل الدولة لاستمرار نشاط المرأة التجاري في سوق العمل، و "الدعم التعليمي" لتمكين الأسر من متابعة تحصيل أبنائهم خلال هذه الفترة.

جانب من حملة "متكاتفين"

تشديد الإجراءات الوقائية للعاملين بالمواقع الإسكانية

المنامة - وزارة الإسكان

أكدت وزارة الإسكان أنها شرعت في تشديد الإجراءات الاحترازية والوقائية بجميع مواقع تنفيذ المشاريع الإسكانية، من خلال التأكد من تطبيق معايير الصحة والسلامة، والفحص الحراري للعاملين ومرتادي المواقع الإسكانية، وتوفير المسافة الآمنة لتقليل الاختلاط، وذلك تماشياً مع الخطة الوطنية للتصدي لفيروس كورونا المستجد "كوفيد 19".

وقالت الوزارة إن الجهود تأتي في إطار حرص الوزارة على التأكد من سلامة جميع العاملين والأشخاص القاطنين في تلك المشاريع، وبما يحافظ في الوقت نفسه على سير العمل في تلك المشاريع وإنجاز مراحلها وفق الجدول الزمني المعد لها، مع الالتزام التام بمعايير الصحة والسلامة العامة.

تمديد التوقف عن تقديم بعض الخدمات الطبية

المنامة - الهيئة الوطنية لتنظيم المهن والخدمات الصحية

بناءً على قرارات اللجنة التنسيقية برئاسة ولي العهد نائب القائد الأعلى النائب الأول لرئيس مجلس الوزراء صاحب السمو الملكي الأمير سلمان بن حمد آل خليفة بشأن استمرار وقف بعض الإجراءات والخدمات الصحية غير الطارئة بالمؤسسات الصحية الخاصة، أصدرت الهيئة الوطنية لتنظيم المهن والخدمات الصحية تعميمًا يوجه القطاع الطبي الخاص لمد العمل بالقرارات التي اتخذتها الهيئة بوقف بعض الأنشطة والخدمات.

وأشارت الهيئة في تعميم صادر عن الرئيس التنفيذي للهيئة مريم الجلاهمة إلى جميع مؤسسات الرعاية الصحية الخاصة أنه: بناء على القرار رقم (40) لسنة 2020 بغلق بعض المنشآت الخاصة احترازيًا لمنع انتشار فيروس كورونا (COVID-19) والصادر عن وزير الصناعة والتجارة والسياحة خصوصا المادة الأولى الفقرة (5) والتي تنص على "المنشآت التي تقدم الخدمات الصحية التي يصدر بها تعميما من الهيئة الوطنية لتنظيم المهن والخدمات الصحية"، تعلن الهيئة عن مد فترة العمل بالتعميم رقم (15) لسنة 2020 بشأن التوقف المؤقت عن تقديم بعض الخدمات والإجراءات الطبية غير الضرورية في الأسنان والجلدية وجراحات التجميل وبعض خدمات الطب البديل في جميع المؤسسات الصحية الخاصة، وكذلك مدة فترة العمل بالتعميم رقم (18) بشأن التوقف المؤقت عن تقديم الخدمات والإجراءات الطبية غير الضرورية في علاج تأخر الإنجاب في جميع المؤسسات الصحية حتى 23 أبريل 2020، على أن يُعمل بهذا التعميم بدءًا من الخميس الموافق 9 أبريل 2020".

إطلاق مشروعات في الاستزراع السمكي

المنامة - وزارة الأشغال وشؤون البلديات

عقد وكيل الزراعة والثروة البحرية بوزارة الأشغال وشؤون البلديات والتخطيط العمراني نبيل محمد أبو الفتح، اجتماعًا عن بُعد مع الرئيس التنفيذي للهيئة الوطنية للنفط والغاز ناصر السويدي، لبحث الشراكة في مشروعات بالزراعة باستخدام النظم الحديثة والاستزراع السمكي. وتم التباحث لوضع أطر التعاون بين الوكالة والهيئة الوطنية للنفط والغاز بما يخدم توجهات الهيئة نحو إطلاق مشروعات في نظم الزراعة الحديثة والاستزراع السمكي. وأكد ابوالفتح أن الوكالة تولي أهمية قصوى للدخول في شراكات مع مختلف الجهات ذات العلاقة لإطلاق مشروعات نوعية في قطاعي الزراعة والاستزراع السمكي، انطلاقا من الاهتمام الحكومي.

مسافات

فسخ الإعلامي نيشان عقدا لتصوير برنامج رمضاني لصالح محطة عربية، وقال نيشان إن صحته الآن أهم كما صحة الضيوف والفريق العامل، وبالإمكان في حال شفاء الكرة الأرضية من الفيروس الإطلالة في هذا البرنامج بشكل مباشر.

شاهدت لكم.. فيلم الخيال الإسباني The Platform

• تصدر قائمة الأعمال الأكثر مشاهدة عبر منصة "نتفلكس"

البلاد | طارق البحار

شاهدت لكم وأنا جالس في البيت عبر نتفلكس فيلم الخيال الإسباني The Platform أو المنصة، والذي شاهدته في السابق في عدة مهرجانات سينمائية، وهو فيلم من عالم السجون للمخرج الباسكي غالدر جازتيلو-أوروتيا ويتطرق بصورة رمزية ذكية جدا إلى الصراع بين الطبقات، وقبل دخوله نتفليكس تم عرضه لأول مرة في مهرجان تورونتو السينمائي الدولي 2019،

حيث فاز بجائزة خيار الشعب وجائزة جنون منتصف الليل، واليوم هو متصدر الاعمال الأكثر مشاهدة عبر المنصة في الولايات المتحدة وإسبانيا وعدد كبير من الدول، وهو جدير جدا بالمشاهدة!

يبدأ الفيلم الذي انتجته شركة "باسك فيلمز" باستيقاظ بطله في غرفة مسدودة تمامًا من كل الجوانب بشبه ظلام مخيف مع فتحة مستطيلة في الأرضية، بينما على جانبيها سريرين أحدهما له والآخر لرجل عجوز يبتسم بسخرية، ويتضح له انه الآن على "المنصة" أو The Platform، والتي تقع المنصة في سجن على طراز برج كبير يسمى " الحفرة " يتم وضع اثنين من السجناء معًا بشكل عشوائي، والتي دخل إليها للحصول على إجازة ما تساعده على بناء مستقبله، بينما دخلها العجوز لقضاء عقوبة، يبدأ الرجل الذي تنقل بين عدة مستويات ووجده في المستوى 48 في تعليمه الدرس الأول "لا شيء في الحياة بدون مُقابل"، إجابات محدودة لأسئلة عديدة يبدأ البطل في طرحها، بينما يتلقى صدمته الأولى في موعد الطعام، حيث تنزل من خلاله مرة واحدة في اليوم منصة محملة بطعام على شكل مأدبة أعدت بشق الأنفس من جانب إسطبل كبير من الطهاة.

أولئك الذين في القمة يحصلون على طعام أفضل، وبقدر ما يستطيعون أكله، مع هبوط المنصة، تقل فرص الحصول على أي شيء وهي من بقايا طعام الطبقات العليا وهكذا إلى القاع، وهنا القضية يقدمها المخرج وصراع الطبقات من خلال إذا التتزم الأشخاص الذين في المستويات الأعلى بالاكل فقط ما يحتاجون إليه؛ من أجل البقاء سيكون هناك ما يكفي من الغذاء لإطعام السجناء المتبقين في الطوابق السفلية! لكن الحقيقة أن من في الأعلى فيهم طمع في كل شيء حتى في الأكل، فهم يأكلون أكثر من اللازم ولا يشعرون بمن هم في طوابق أقل منهم في المنصة ويتناولون الطعام بشكل شره؛ حتى يعذبوا العالقين تحت في الحصول على الفتات فقط! ففي ذلك العالم "القوي يأكل الضعيف" والطبقة الوسطى تحصل القليل من الطعام، بينما من هم بالأسفل يموتون من الجوع أو يقتاتون على لحم بعضهم من دون رحمة إلا في قلب بطلنا ضيف المنصة الجديد الذي يدخلها بصحبة كتاب بدلًا من أن يحمل سلاحا مثل الباقي فهل يستطيع النجاة من شريكه الذي ينوي تناوله في عالم المنصة المحدود والمعزول؟

الفيلم عرض بدور العرض السينمائي الإسبانية في السابع من نوفمبر الماضي، بعد حصوله على جوائز أفضل فيلم وأفضل إخراج وجائزة الجمهور بمهرجان سيتجس السينمائي.

فلاش:

- فيلم خيال علمي و درامي
- من بطولة: انطونيا سان جون
- إخراج: غالدير غاستيلو اوروتيا
- سيناريو: ديفيد ديسولا و بيدرو ريفيرو
- لا يصلح للجميع لما تقدمه من سوداوية ودم!

جلال في أزمة كبيرة بسبب "كورونا"

يواجه الفنان رامز جلال أزمة كبيرة بسبب عدم تمكنه من العودة إلى مصر، حيث يتواجد منذ عدة أسابيع في دبي، ويجد مع فريق عمل برنامجه الجديد صعوبة في العودة بسبب توقف حركة الطيران.

وورطة رامز ليست فقط في صعوبة العودة إلى القاهرة، ولكن هناك بعض التفاصيل واللمسات الخاصة ببرنامجه لم يتمكن من الانتهاء منها، ويجد صعوبة في تصويرها في دبي لذلك يرغب في العودة إلى مصر بشكل سريع؛ من أجل إنهاء هذه التفاصيل، خصوصا أن البرنامج يعرض في رمضان.

ورامز جلال ليس الفنان الوحيد الذي يجد صعوبة في العودة لمصر، فقد اضطر النجوم أحمد السقا ونادية الجندى ونبيلة عبيد وعدد آخر من الفنانين للبقاء تحت الإقامة الجبرية في العاصمة اللبنانية بيروت، وذلك بعد الإجراءات الاحترازية التي اتخذتها الحكومة اللبنانية لمنع انتشار فيروس كورونا بإيقاف حركة الطيران.

ياسمين تهدد

بطريقة كوميدية احتجت الفنانة ياسمين عبدالعزيز على الحجر المنزلي الذي فرضته السلطات الوقائية بمصر إثر تفشي وباء فيروس كورونا بضرورة ملازمة المنزل وعدم الخروج منه، خصوصا يومي الجمعة والسبت بالحظر الشامل، حيث نشرت صورة عبر حسابها على "انستغرام"، وهددت الجميع بأن ملازمتها البيت ستدفعها لعمل فيديوهات على تطبيق "تيك توك" وتدشين حساب رسمي ومن ثم فضح الجميع. ونشرت ياسمين صورة كانت من أحد أعمالها.

صبر البلام

أكد الفنان حسن البلام أنه يترقب بفارغ الصبر خبر فتح المنافذ البرية، أو تسيير طائرات إجلاء للكويتيين بالسعودية؛ لعودته إلى أهله وبلده الكويت سريعا، حيث أصبح عالقا، بعد توقف حركة السفر، إثر الإجراءات الوقائية التي فرضتها أزمة فيروس كورونا حول العالم.

وقال البلام إنه يشعر في الرياض بأنه في بلده الثاني، وهو نفس شعوره بأي دولة خليجية؛ نظرا للروابط الثقافية والاجتماعية بين بلدان الخليج.

اغلب السقا

كشفت الفنانة اللبنانية رزان مغربي عن تفاصيل تجربتها الجديدة في تقديم البرامج من خلال "اغلب السقا" المأخوذ عن فورمات عالمي لبرنامج المسابقات " تغلب على النجوم" ومن المنتظر عرضه في شهر رمضان المقبل، وتقوم فكرته حول منافسات صعبة بين نجم البرنامج، وهو أحمد السقا، وعدد كبير من الضيوف.

وأوضحت رزان أنها موجودة في لبنان بصحبة فريق عمل البرنامج منذ يوم 27 فبراير الماضي، وتم تصوير نصف الحلقات.

Garena Free Fire تعقد نهائيات بطولة العرب عبر الإنترنت

تنطلق هذا الشهر 18 أبريل نهائيات بطولة العرب في لعبة Garena Free Fire العالمية، وذلك بعد مشاركة أكثر من 100,000 فريق في الجولات التأهيلية الثلاث الأولى. وسيتم تتويج الفائزين خلال نهائيات هذه البطولة، والتي ستجري كليا عبر الإنترنت؛ حماية لصحة اللاعبين وعائلاتهم.

وعلى خطى الموسمين السابقين، فقد شهد الموسم الثالث من هذا الحدث نجاحًا هائلًا، حيث شارك عدد هائل من الفرق المكونة من أربعة أو خمسة أعضاء، في لعبة الرماية وإطلاق النار، حيث تبلغ قيمة مجموع الجائزة 20 ألف دولار. لقد اكتملت حتى الآن ثلاث جولات بالفعل من الجولات التأهيلية الأربع، كما أن الجولة الرابعة والأخيرة تقترب من نهايتها، حيث يترقب اللاعبون المشاركون النهائي الذي سيقام خلال هذا الشهر. قد استقطبت الجولة الأولى 22,415 فريقًا، فيما شارك 80,782 فريقًا في الجولة الثانية. أما بالنسبة للجولة الثالثة، فقد شهدت مشاركة 88,191 فريقا تنافسوا في مواجهة بعضهم في البطولة التي أقيمت على شبكة الإنترنت كان العدد الإجمالي للمتنافسين قد تجاوز الأرقام التي شهدتها البطولات التنافسية السابقة التي نظمتها ألعاب الباتل رويال الأخرى، إضافة إلى الحصول على جائزة نقدية مذهلة قدرها 20,000 دولار، فسيحجز الفائز النهائي في البطولة مكانًا لنفسه في بطولة Free Fire Champions Cup، التي ستقام في إندونيسيا في وقت لاحق من هذا العام.

تعرف اللعبة على نطاق واسع؛ باعتبارها لعبة الرماية وإطلاق النار، حيث يوضع جميع اللاعبين في جزيرة نائية، ويتحتم عليهم مواجهة بعضهم للبقاء على قيد الحياة. ويجب عليهم التغلب على التحديات والعقبات المختلفة، والتي تشمل القناصين والكمائن، في سبيل الهدف الذي يتمثل بالبقاء حتى النهاية.

تقام بطولة العرب Free Fire في أعقاب النجاح الذي شهده إقامة دوري العرب Free Fire، حيث تمت دعوة 24 فريقًا من أفضل الفرق من جميع أنحاء المنطقة للمشاركة في مسابقة تم تنظيمها على شكل الدوري، مع تقديم جائزة نقدية بقيمة 5000 دولار، إضافة إلى الحصول على 50,000 جوهرة داخل اللعبة.

وتتيح بطولات الألعاب الإلكترونية مثل بطولة العرب ودوري العرب منصة لعشاق لعبة Free Fire للالتقاء، وتعلم العمل الجماعي والتواصل والانضباط والقوة العقلية للمشاركة على مستوى يضم الوطن العربي ككل، ما يمر به هؤلاء اللاعبون في هذه البطولات يشبه ما يمر به الرياضيون المحترفون في الرياضات الأخرى.

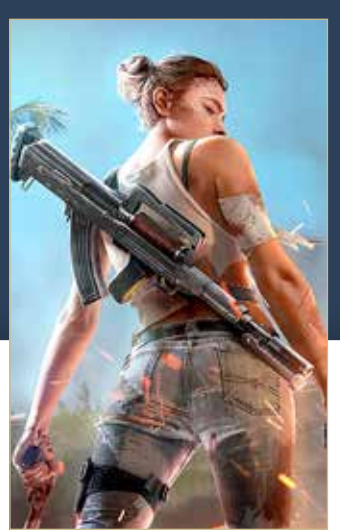

أحداث

9 ابريل

1963

الولايات المتحدة الأميركية تقرر منح المواطنة الفخرية للزعيم البريطاني ونستون تشرشل ليكون أول أجنبي يحصل على هذه الصفة وهي سابقة وقرار تاريخي.

1965
مناوشات عسكرية حدودية بين الهند وباكستان وذلك في بداية الحرب الثانية.

1989
قوات سوفيتية تقوم بقتل 20 شخصا وإصابة المئات أثناء قمع مظاهرة سلمية.

1992
محكمة اتحادية في الولايات المتحدة تصدر حكمًا بسجن رئيس بنما نورييغا.

2004
عبدالعزيز بوتفليقة يفوز في الانتخابات الرئاسية الجزائرية لفترة رئاسية ثانية.

2017
تفجيران في كنيستي مار جرجس في مدينة طنطا ومار مرقس في الإسكندرية.

حظك اليوم

الحمل
كل شيء سهل وأنت تستمتع حقا بالأمور.

الثور
تستدعي الظروف التحفظ والابتعاد عن الارتجال.

الجوزاء
كن حكيمًا جدًا، وابتعد عن الضوء والحملات المتعبة.

السرطان
صحتك الجسدية والعقلية في أحسن أحوالها.

الأسد
يُكشف الغطاء عن بعض المناورات ما يدعوك إلى القلق.

العذراء
أفكارك الجديدة تساعدك على تخطي كثير من المصاعب.

الميزان
مهاراتك التنظيمية والاجتماعية قوية على غير العادة.

العقرب
تطلع على معلومات خطرة وتثور لبعض الأوضاع التعسفية.

القوس
معظم الآلام التي تعانيها سببها نفسي بالدرجة الأولى.

الجدي
يتجلى الحظ ويكون مناسبًا لك ولأعمالك أو لدراساتك.

الدلو
قم ما في وسعك لتتخلص من الوزن الزائد الذي يسبب لك ألمًا.

الحوت
تتراجع الحظوظ عن دعمك، بعد مراحل طوال من النجاح.

» شاركت النجمة داكوتا جونسون في تحدي غسيل الأيدي، في إطار حملة على مواقع التواصل الاجتماعي للتوعية بمخاطر فيروس كورونا، كما شارك فيها العديد من نجوم هوليوود. من جانب آخر، قالت جونسون إنها لا تعتبر نفسها في عزلة صحية مادامت مع زوجها مارتن، إذ ساعد ذلك في زيادة تقاربهما، كما أنهما يقضيان الوقت في التريض بصحبة كلابهما في حديقة منزلهما بعيدا عن التجمعات.

المسلسلات الإسبانية المثيرة متوافرة في التلفزيون

بعد البرفسور أصبحت الدراما الإسبانية المثيرة مطلب العديد منا، وهذه أفضل المسلسلات الإسبانية التي يمكنكم مشاهدتها والاستمتاع بها لوجود قصص درامية رائعة تجمع بين الأكشن والرومانسية والكوميديا والغموض، والتي حققت شعبية وجماهيرية واسعة.
ووفق تقارير النقاد ومنصات تصنيف الأفلام العالمية، فإن هذه المسلسلات الخمسة حازت على أعلى نسب المشاهدة، والتي نتوقع أن تحظى بإعجابكم خلال فترة تواجدكم في العزل المنزلي للوقاية من فيروس كورونا:

(Elite)

من المسلسلات الإسبانية التي تجمع بين الإثارة والغموض، حيث إنه يهتم بمشكلة من مشكلات الواقع الاجتماعي مع اختلاف الثقافات. وتتمثل قصة المسلسل في الصراع الطبقي بإحدى المدارس الخاصة من خلال دخول ثلاثة من الشباب من الطبقة العاملة إلى المدرسة من بينهم فتاة محجبة مما يعرضهم إلى واقع مختلف عن حياتهم من قبل مما يغير حياتهم بشكل كبير، وهذا يعرضهم إلى الوقوع في جريمة قتل غامضة.

(GRAN HOTEL)

يعتبر أشهر المسلسلات الإسبانية والذي تم عرضه على ثلاث مواسم، وتدور أحداثه في أوائل القرن العشرين عن عائلة تمتلك فندق كبير في مدينة كانتالوا، ويجمع المسلسل بين الكوميديا والرومانسية والغموض مع وجود المؤامرات والوقوع في الجريمة. وتتعدد الشخصيات في المسلسل بين أصحاب الفندق والنزلاء والضيوف، والمسلسل من إنتاج 2011 وكان آخر موسم تم عرض به المسلسل العام 2013.

(Alta mar)

تدور أحداث المسلسل في الأربعينات من القرن العشرين حول شقيقتين تقومان برحلة من إسبانيا إلى البرازيل على متن سفينة ضخمة، مما تجعلهما تتبعان أمور غامضة تحدث على متن السفينة وحدوث حالات من الوفيات الغامضة مما يقعهما في الكثير من المشكلات.
وقد تم عرض المسلسل على موسمين كان آخرهما العام 2019، كما أنه من المفترض عرض الموسم الثالث خلال العام الجاري 2020.

(Tiempos de Guerra)

يعتبر من المسلسلات الإسبانية التاريخية التي تنتمي أحداثها في العشرينات من القرن الماضي.
وتدور الأحداث حول الملكة فيكتوريا يوجينا والتي أمرت بإرسال مجموعة من الممرضات لتدريب الفتيات من الطبقة العليا حتى يتم إرسالهن إلى المغرب كمتطوعات حتى يتم مساعدة وتمريض الجنود أثناء الحرب، وتتطور الأحداث عندما تنشأ الصداقات وعلاقات حب بينهم وبين الجنود، والمسلسل من إنتاج العام 2017.

ملك: الفنان لا يقل دوره عن الجنود في دفاعهم عن البحرين

"كورونا" هذبت أخلاقنا وسلوكياتنا وقربتنا من بعضنا

البلاد | أسامة الماجد

حياة الفنان لا يمكن أن تقضى بعمل روتيني تقليدي؛ لأن موقع الفنان مختلف عن الشخص العادي، وتبرز أهميته في الشعبية وقربه من الجمهور، وبالتالي الاستفادة منه في توصيل الرسالة وأبعادها.

وحينما يخاطب الفنان الناس خصوصا إذا كان على علم بأنواع المعرفة التي تترابط أجزاؤها، يكون حينها كمن يقوم بمشاريع وأعمال كبرى تفيد المجتمع ويحرز التقدم في كل الاتجاهات.
ومنذ أن بدأت أزمة "فيروس كرونا"، والفنان القدير عبدالله ملك نشط في وسائل التواصل الاجتماعي عبر بثه للرسائل التوعوية القصيرة، والمشاهد التمثيلية التي تحث المواطنين على الالتزام بالتعليمات والإرشادات، وهو دور كبير ومؤثر في حياة الناس عن طريق الفن الذي يترك صداه الجميل في المجتمع.
"البلاد" التقت الفنان عبدالله ملك، وأجرت معه هذا الحوار القصير عن نشاطه ودوره كفنان في مثل هذه الظروف.

» لاحظنا نشاطا كبيرا لك في وسائل التواصل الاجتماعي عن كورونا وإرشادات تقدمها للناس ما بين رسائل قصيرة ومشاهد تمثيلية، كيف جاءت الفكرة؟ وكم عدد الفيديوهات التي نشرتها؟

أشكر "البلاد" على وقفتها الدائمة مع الفنان البحريني وتواجدها في مختلف الميادين.
حقيقة، أعتبر نفسي نقطة من بحر الجنود الذين يقفون في الصفوف الأمامية للتصدي لفيروس "كورونا"، وما أقوم به واجب وطني، ومشاركتي بالفيديوهات في وسائل التواصل الاجتماعي منوعة، بعضها نصائح عادية، والبعض الآخر فيها نوع من الدراما الخفيفة. وفضلت أن أقوم بالتسجيل لوحدي من دون الاستعانة بأي ممثل أو مصور.
وأذكر أن أول فيديو نشرته عن كورونا كان بتاريخ 17 مارس، وأتصور أن العدد الإجمالي وصل إلى نحو 25 فيديو.

» ما دور الفنان في مثل هذه الظروف؟

الفنان في المقام الأول إنسان ويعيش كغيره في المجتمع، ولابد أن يكون له دور إيجابي في أي قضية.
ويعود الأمر إلى أن للفنان متابعين في مختلف وسائل التواصل الاجتماعي، وبالتأكيد هذه نقطة إيجابية ومهمة في توصيل الرسالة، والأهم أن يتسم الفنان بالنزاهة والدبلوماسية على اعتبار أن الفيديو الذي سينشره سيشاهده الناس في كل مكان.
وعلى الفنان في مثل هذه الظروف أن يرفع من معنويات الناس باستغلال الموهبة التي يمتلكها، وأنا شخصيا استفدت من اشتغالي في المجال المسرحي والدرامي والإذاعي، ولا يقل دور الفنان عن دور أي جندي في الوطن للدفاع عن البحرين، فكلنا نعمل وندافع من مختف مواقعنا.

» كيف تنظر كفنان إلى الوعي الذي يتسم به شعب البحرين؟

أنا معجب أشد الإعجاب بالوعي الذي يتسم به شعب البحرين، شاهدنا ولمسنا الوعي من الصغير والكبير وفي كل مكان.

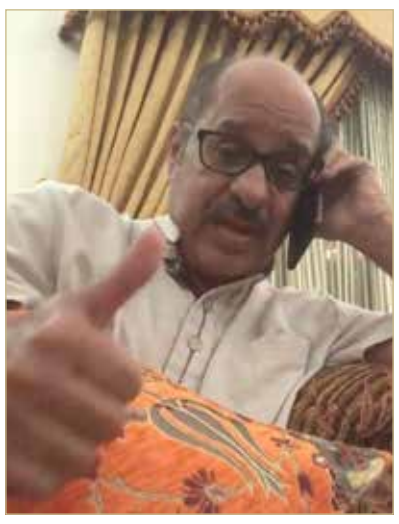

ذات يوم ذهبت إلى عيادة الأسنان، وشاهدت إجراءات صارمة ومسؤولة، وكذلك تجد الشيء نفسه في "البرادات".
وأذكر أني نشرت فيديو في محطة البترول تظهر فيه "سيارة واحدة فقط" كانت تتزود بالوقود، وهذا يعني أن المواطن ملتزم بالجلوس في المنزل ويتبع الإرشادات والتعليمات التي أصدرتها الجهات المسؤولة، وكثير من الدول أشادت بالبحرين؛ لأنها طبقت الحظر، ولكن دون أوامر وقوانين كما هو حاصل في كثير من الدول.
ولكن هناك نقطة وملاحظة أتمنى أن تصل إلى الجهات المعنية، وهي أن "هناك بعض المسؤولين "المديرين والرؤساء" في بعض الوزرات والقطاع الخاص، لغاية اليوم وكما نقول بالشعبي "ما عطين القرارات إذن من طين وإذن من عجين"، فأولا كانت نسبة العمل عن بُعد 50 %، والآن أصبحت 70 %،

بيد أن هناك بعض الدوائر غير ملتزمة وكأن بالمسؤول لا يريد أن يكون الموظف في المنزل ويعمل عن بُعد، بل عليه الحضور.
وهناك بعض المسؤولين يطلبون من الموظفين النزول في الميدان، وهذا خطر.
فبدل من أن يبعد الموظف عن الوباء يقربه منه.
وسمعنا أيضا أن هناك من طلب من الموظفات المرضعات والحوامل بالزيارات الميدانية، في تحد صارخ للإجراءات والقرارات.

» ما الدرس الذي يجب أن نتعلمه من كورونا؟

أولا أود أن اشكر حكومتنا الموقرة في تدرجها بالإجراءات، وأتمنى أيضا أن يكون التدرج في العودة إلى الحياة الطبيعية بعد انتهاء الأزمة. تعلمنا الكثير، وتبرز أمامنا صورة حية مفادها أن الحكومة مهما تعمل من إجراءات، يبقى التزام المواطن هو الأهم من خلال وعيه وتعاونه. تعلمنا سلوكيات والتزام بالقوانين والإحساس بالخطر، وكلها دروس ينبغي أن تبقي في أذهاننا، ولا يمكن أن تنسى.
"كورونا" هذبت أخلاقنا وسلوكياتنا وقربتنا من بعضنا البعض، وحتى بعد أن تزول الأزمة يجب أن نكون حذرين في أشياء كثيرة. في انتقاء الدول التي نود السفر إليها، المطاعم، الأماكن، فكورونا كشفت لنا الكثير من الحقائق.

"الكون في كفة" على "أم بي سي" في رمضان

تعرض قناة "أم بي سي دراما" في رمضان مسلسل "الكون في كفّة"، من تأليف علي الدوحان وإخراج سائد الهواري، وبطولة إلهام الفضالة، مرام البلوشي، محمود بوشهري، عبدالله الطليحي، ناصر عباس، إيمان الحسيني، ليالي دهراب، فهد باسم، عبدالله بهمن، في الشرقاوي، طيف، ملك أبوزيد وآخرين.
وتدور أحداث العمل حول شمور، القوية والمتسلطة التي تتحكم بحياة إخوتها الأربعة وزوجاتهم، كونها وليّة نعمتهم ومصدر دخلهم، فلا تدّخر جهداً في إذلالهم وبسط نفوذها على من حولها، إلى أن يكسر حدَث معيّن طبيعة المشهد، فيتغير حال شمور بشكل مفاجئ، وينعكس على مَجرى الأحداث.. تستهلّ إلهام الفضالة كلامها: عشقتُ شمور منذ قرأت النص، فهي مثيرة للجدل ومستفزّة، قادرة على التحكم بأعصابها وتمتلك قدراً كبيراً من القسوة والجبروت، باختصار شخصية غير تقليدية بالمعنى الدرامي.
وتضيف الفضالة، عندما يطرق الحب الباب، نشهد تحوّلاً في الشخصية القاسية، وإذا بالإنسانة المتسلطة تتغير وتتجه إلى الرومانسية والبحث عن الاستقرار.
ويلعب عبدالله الطليحي دور حسين، أحد اخوة شمور الأربعة، ويقول: نعاني نحن الاخوة من المشكلة نفسها، فجميعنا لدينا متاعب مادية.

البلاد
albiladpress.com

@albiladpress
@albiladpress
@albiladnews

abdulnabi.alshoala@albiladpress.com **عبدالنبي الشعلة** رئيس مجلس الإدارة
ahmed.bahar@albiladpress.com **أحمد البحر** الرئيس التنفيذي
moanes.almardi@albiladpress.com **مؤنس المردي** رئيس التحرير
ayman.hamam@albiladpress.com **أيمن همام** مدير التحرير

السنة الثانية عشرة - العدد 4195
الخميس
9 أبريل 2020
16 شعبان 1441

الفجر:	03:59
الظهر:	11:39
العصر:	03:09
المغرب:	05:58
العشاء:	07:28

إدارة التحرير: 17111444 +973 17111467 +973 385 local@albiladpress.com • تأسست سنة: 2008 • تصدر عن دار البلاد للصحافة والنشر والتوزيع • س.ت 67133 • تطبع في مؤسسة الأيام للنشر
قسم الإعلانات: 508 / 17111501 +973 39615645 / 32224492 +973 17580939 +973 الاشتراكات والتوزيع: 17111432 +973 17111434 +973

ملكة جمال إنجلترا تتخلى عن تاجها لمكافحة "كورونا"

قررت ملكة جمال إنجلترا التخلي عن لقبها والعودة إلى مزاولة مهنتها؛ من أجل المساهمة في مكافحة فيروس كورونا الجديد.

وقالت حاملة لقب ملكة جمال إنجلترا حاليا بهاشا موخيرجي: إنها ستضع "تاج الجمال" جانبا حتى تتمكن من العودة إلى وظيفتها كطبيبة أثناء أزمة وباء "كوفيد19-". وأوضحت موخيرجي قرارها قائلة "أنا طبيبة مدربة، وستكون خدماتي أكثر فائدة في المستشفى"، بحسب ما ذكر موقع "سكاي نيوز" البريطاني. وكانت موخيرجي قد عادت إلى بريطانيا بعد مشاركتها في واحدة من النشاطات الخيرية بالهند، للانضمام إلى زملائها في مستشفى "بيلغريم" بمقاطعة لينكولنشاير. وبيّنت موخيرجي أنه في حين أن العمل الذي كانت تقوم به في الهند مهم، إلا أنها شعرت أن وقتها ومهاراتها ستكون ذات فائدة أكبر لهيئة الخدمات الصحية الوطنية البريطانية أثناء تفشي كورونا.

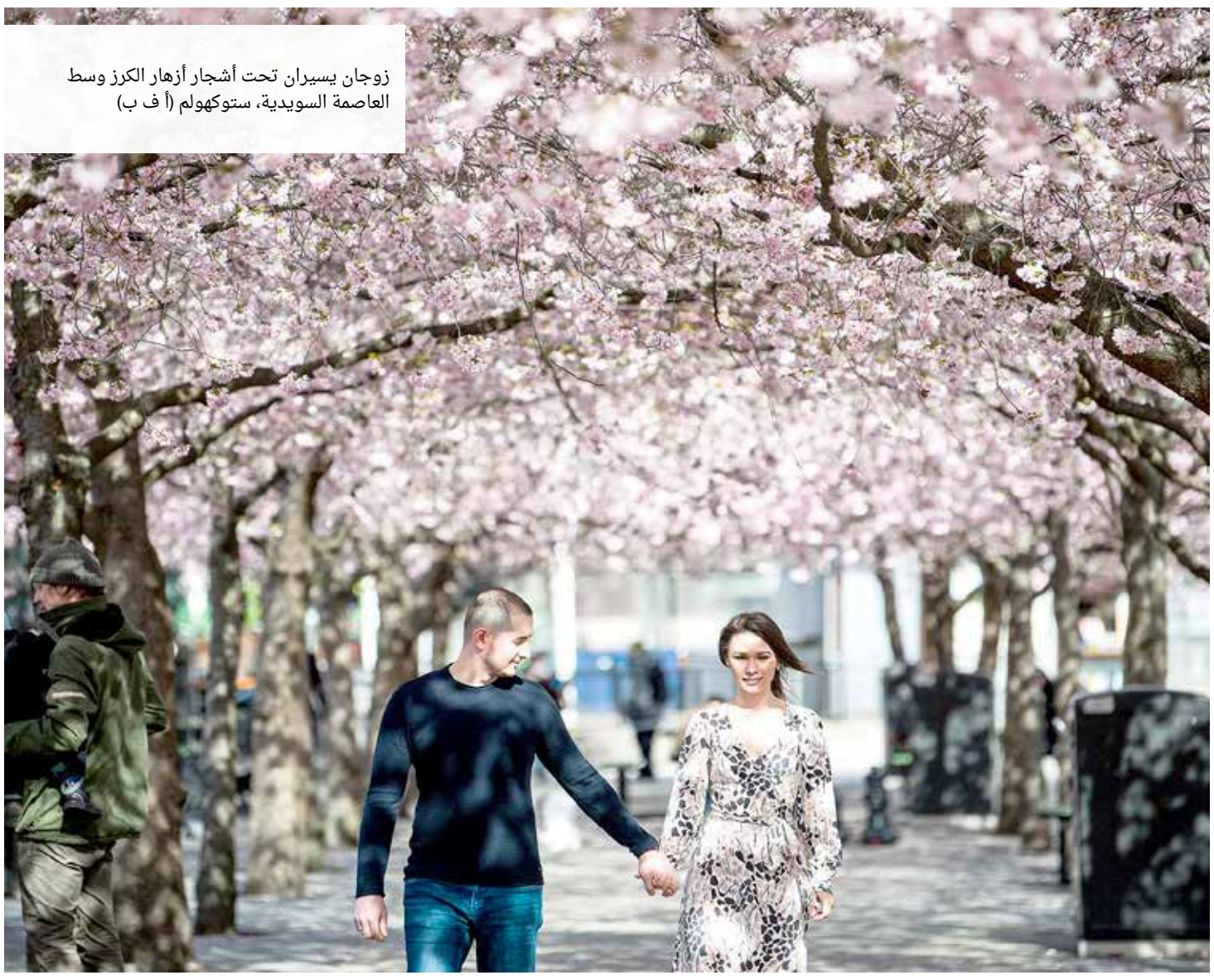

زوجان يسيران تحت أشجار أزهار الكرز وسط العاصمة السويدية، ستوكهولم (أ ف ب)

Social media

مات بسعلة امرأة غير مبالية في الحافلة

كان سائق الحافلة الأميركي جايسون هارجروف، غاضبا أثناء بث مباشر على صفحته في "فيسبوك"، من تصرف إحدى الراكبات، التي كانت تسعل دون أن تغطي فمها، في خضم جائحة كورونا.

وفي مقطع فيديو نُشر يوم 21 مارس، شجب هارجروف عدم الاحترام الذي أظهرته الراكبة قائلا "لقد سعلت للتو 4 أو 5 مرات، دون تغطية فمها". وأضاف "الناس يموتون هنا، والبعض لا يأخذون الفيروس على محمل الجد". ويوم الأربعاء الماضي، أي بعد أسبوع ونصف من تسجيله هذا الفيديو، توفي هارجروف البالغ من العمر 50 عاما، وهو متزوج وأب لـ 6 أطفال؛ نتيجة إصابته بفيروس كورونا من جراء سعال راكبة شاحنته.

ومنذ ذلك الحين، تم مشاهدة مقطع الفيديو الخاص به أكثر من نصف مليون مرة، وكان له صدى كبيرا للتذكير بالمخاطر التي يواجهها السائقون وغيرهم من العمال ذوي الياقات الزرقاء، إذ يجدون أنفسهم فجأة في الخطوط الأمامية لمواجهة الوباء.

ووجهت ديشا جونسون، زوجة الراحل رسالة مؤثرة إلى العالم، ناشدت فيها الجميع أن يحذروا ويقوموا بالإجراءات الوقائية اللازمة.

انهيار جسر للسيارات في شمال إيطاليا

أصيب شخصان أمس الأربعاء، جراء انهيار جسر للسيارات في شمال إيطاليا.

وذكر متحدث باسم إدارة الطوارئ المحلية، حسب وكالة "رويترز"، أن الحادث وقع في طريق قرب بلدة أولا الواقعة على نصف الطريق بين جنوة وفلورنسا، مشيرا إلى أن طول الجسر المنهار يبلغ 260 مترا.

وعلى الرغم من أن هذا الطريق في العادة مكتظ بالسيارات، كانت سيارتان فقط على الجسر لحظة انهياره، لأن الطرقات كانت اليوم خالية تقريبا من وسائل النقل؛ بسبب إجراءات مكافحة فيروس كورونا.

وتعرض سائقا السيارتين لإصابات خفيفة وتم نقلهما إلى المستشفى.

وأوصت وزيرة النقل الإيطالية باولا دي ميكيلي الشركة التي كانت تشغل الجسر، بإعداد تقرير مفصل بشأن أسباب الحادث.

تنامي الاحتيال الإلكتروني بزمن "كورونا"

ارتفع تعداد عمليات الاحتيال الإلكتروني في الآونة الأخيرة مع تفشي وباء كورونا في مختلف أنحاء العالم، الأمر الذي كبد مستهلكين أميركيين، على سبيل المثال لا الحصر، خسائر بملايين الدولارات.

وخسر المستهلكون الأميركيون حوالي 5 ملايين دولار في عمليات احتيال متعلقة بالوباء في الأسابيع الأخيرة، وفقا للوكالة الفدرالية لتنظيم التجارة والمنافسة.

ودعت هيئة الإنترنت للأسماء والأرقام المخصصة (آيكان)، إلى الحذر من انتشار عمليات الاحتيال، التي تستغل المخاوف المرتبطة بفيروس كورونا المستجد.

وأوضحت "آيكان" أنه في مارس الماضي، تم تسجيل 100 ألف موقع إلكتروني جديد على الأقل تحت أسماء نطاقات تشمل كلمات مثل "كوفيد" و"كورونا" و"فيروس".

وتعمل آلاف عدة من هذه المواقع كأساس لحملات التصيد الإلكتروني أو لإغراق البريد الإلكتروني برسائل عشوائية تروج لعمليات احتيال مرتبطة بكوفيد 19.

وقال مدير الهيئة غوران ماربي إن "آيكان، المنظمة غير الربحية التي تتخذ من كاليفورنيا مقرا لها، لا يمكنها التدخل في محتوى المواقع، لكن هذا لا يعني أننا لسنا قلقين أو على علم بهذه النشاطات الاحتيالية".

تقرير يحذر من تنامي الاحتيال الإلكتروني في زمن "كورونا"

من جانبه قال مدير الأمن في المنظمة جون كرين، "إن (كوفيد 19) فريد لأنه مسألة عالمية، والمجرمون يحاولون الاستفادة من هذا الأمر بشتى الطرق".

وكانت المنظمة قد ذكرت في تقرير سابق، أن هناك "ارتفاعا هائلا في نسبة الجرائم الإلكترونية المرتبطة بفيروس كورونا".

الإمارات.. وفاة معلمة خلال حصة تعليم عن بعد

أعلنت وزارة التربية والتعليم في الإمارات، يوم الثلاثاء، عن وفاة معلمة أثناء تأدية واجبها في التدريس عن بعد لطالبات التعليم الثانوي في مدينة العين.

ونعت الوزارة على حسابها الرسمي "تويتر"، المعلمة، وقال شقيق المعلمة الراحلة عبد الرحمن العيدروس: "شقيقتي تبلغ من العمر 44 عاما، وهي أم لبنت وولد، ولم تكن تشتكي من أي مرض، وما حدث قضاء الله وقدره". وأضاف: "كانت تؤدي واجبها نحو طالباتها، وخلال شرحها، شعرت بألم مفاجئ في الصدر وتوقف نبض قلبها، وقمنا بإتمام إجراءات الدفن في اليوم ذاته". وأشار إلى أن تقبل العزاء تم عن بعد سواء من خلال الاتصال الهاتفي أو تطبيق "واتس أب" فقط، وذلك تنفيذا للتعليمات الحكومية ضمن الإجراءات الاحترازية للوقاية من فيروس كورونا.

العمل في المنزل يهدد بمشكلات عقلية وبدنية

توصلت دراسة حديثة إلى أن الأشخاص الذين أجبروا على العمل من منازلهم أثناء أزمة فيروس كورونا، يأكلون طعاما أقل صحة ويعانون من مشكلات في النوم.

وكشفت دراسة استقصائية أجراها معهد حقوق العمالة، شملت 500 عامل، زيادة كبيرة في الشكاوى من مشكلات في العضلات والعظام والأربطة والأوتار والأعصاب. وأفاد أكثر من نصف الذين شملهم الاستطلاع أنهم يشعرون بأوجاع وآلام جديدة، خصوصا في الرقبة والكتف والظهر، مقارنة بحالاتهم البدنية الطبيعية. وأشار الاستطلاع إلى أن التمارين الرياضية والنظام الغذائي الصحي آخذان في التلاشي. وخلص تقرير معهد حقوق العمل إلى أن المشاركين يعانون من قلة النوم وزيادة خطر الإرهاق بشكل يدعو إلى القلق. وقال النصف "إنهم يعملون لساعات طويلة وغير منتظمة وليسوا سعداء بعدم التوازن الحالي بين العمل والحياة".

أثرياء التكنولوجيا "يتسابقون" لتخليص البشرية

يتسابق العديد من الأثرياء خصوصا ممن يعملون في مجال التكنولوجيا؛ للمساهمة في تخليص البشرية من وباء كورونا، الذي تسبب بوفاة أكثر من 82 ألف شخص حول العالم. وبلغ إجمالي المبالغ التي رصدها أقطاب صناعة التكنولوجيا نحو 1.3 مليار دولار، فيما دعت مؤسسة "ويلكوم تراست" الشركات الكبرى للتبرع بمبلغ 8 مليارات دولار؛ لإجراء أبحاث في تطوير الاختبارات التشخيصية والعلاجات واللقاحات لمعالجة وباء "كوفيد- 19".

وآخر المنضمين لركب مكافحة الأمراض البشرية هو الرئيس التنفيذي لشركة تويتر، الأميركي جاك دورسي، الذي تبرع بربع ثروته لتمويل الجهود الرامية لمكافحة فيروس كورونا الجديد. وتعهد دورسي بالتبرع بمليار دولار لتمويل أبحاث حول فيروس كورونا الجديد للمساعدة في "نزع سلاح هذا الوباء"، بحسب ما ذكرت صحيفة الغارديان البريطانية.

ويشار إلى أنه وفقا لمؤشر بلومبيرغ للمليارديرات، يبلغ حجم ثروة دورسي نحو 3.9 مليار دولار.

ملياردير يفقد 1.8 مليار دولار بسبب موظف

تدفع الشركات الصينية المدرجة في البورصات الأميركية، ثمنا باهظا عند التشكيك في بياناتها المحاسبية، وبالنسبة لرئيس مجموعة "تال إديوكشن" فإن هذا الأمر كلفه 1.8 مليار دولار. هذا المبلغ هو قيمة ما فقده رئيس مجلس إدارة المجموعة تشانغ بانغشين، من ثروته، بعدما هبط سهم "تال" بنسبة 18 % أثناء جلسة التداولات في السوق الأميركية، يوم الثلاثاء، في أعقاب الكشف عن تلاعب موظف ببيانات المبيعات، ما أدى إلى تضخمها بشكل غير حقيقي، بحسب وكالة "بلومبيرغ". وقالت الشركة "إن المخالفات أثرت على أعمالها التجارية "لايت كلاس" التي تولد ما يصل إلى 4 % من الإيرادات"، مضيفة أن الموظف محتجز حاليا لدى الشرطة. ويبلغ صافي قيمة ثروة تشانغ الآن 8.1 مليار دولار.

سيارة مصممة على شكل فيروس تاجي تسير على طريق في حيدر أباد؛ بهدف التوعية في فترة الإغلاق الذي تفرضه الحكومة على الصعيد الوطني كإجراء وقائي ضد فيروس كورونا. (أ ف ب)

حديقة حيوانات تطلق اسم "كوفيد" على صغير نمر

أطلقت حديقة حيوانات خاصة في شرق المكسيك اسم "كوفيد" على صغير نمر ولد قبل أقل من شهر، "تيمنا" باسم الوباء الذي يجتاح العالم.

وولد "كوفيد" في 15 مارس في خضم الجائحة، ويتمتع بصحة ممتازة.

وقالت الطبيبة البيطرية في حديقة "بيو زو" العائلية في كوردوبا في ولاية فيراكروز (شرق المكسيك) كيتزيا رودريغيس: إن "ولادة كوفيد هدية رائعة لعائلتنا وحديقتنا، يشكل هذا النمر بارقة أمل مع كل ما يحدث راهنا".

وأفاد صاحب الحديقة غونزالو روديغيس أن الهدف من اقتراح ابنته إطلاق اسم "كوفيد" على صغير النمر، هو التوعية بأهمية البيئة بعيدا عن الوباء الذي يشل نصف البشرية.